大正九年十二月二十四日 第三種郵便物認可
昭和十三年五月二十三日 新京日日新聞 (月曜日) 第五千五百十一號 (一)

新京日日新聞
夕刊 五月二十二日
本紙定價 一部五錢 一ケ月壹圓 郵税一ケ月拾五錢
廣告料金 普通一行壹圓五拾錢 特別一行貳圓五拾錢
發行所 新京永樂町四ノ一 新京日日新聞社
電話 編輯局專用(3)三二〇五 營業局專用(3)三二〇五
發行人 十河榮忠 編輯人 松本勇 印刷人 永越內之介

最優良銘酒 晃晴

足掻く嚢中の敵
加はる包圍の重壓
最後殲滅刻一刻迫る

【〇〇廿一日發國通】徐州占領の武勲を輝かした〇〇部隊は急遽針路を一轉して徐州南方の山岳地帯に進撃し、徐州南方山岳に沿うて待機中の部隊ならびに夾溝を抜いた覆面の奇襲部隊と完全に左右の連繫を保ち文字通り蟻も洩さぬ包圍態勢を整へ、一方南下中の北進〇〇部隊も江蘇、安徽平原に駒を進め來り、廿一日午前中に魚臺寺より西進して滿次敵を壓迫しつゝ土庄集及び納宋庄の線に進出、南北兩軍は互に老寨山、君保山、葛塚山、黄山、青龍山を隔てゝ優勢な包圍的威力を増大しつゝあり、途方に暮れて逃げ惑ふ敵集團は胡山、狼山、白頂山の線より青龍山、君保山の平地を中心に追詰められ南北軍は愈よ嚢中に收められたこれ等敵兵に對し最後的殲滅の火蓋を切らんとしてゐる

南進部隊の徐州進撃
(上)軍旗を捧じ微山湖を渡り拂曉敵前上陸の皇軍部隊 (下)人も馬も濁流をけつて徐州へ徐州へと進撃

チ國境の空氣險惡
トイツ軍續々集結す

【ベルリン廿一日發國通】ドイツ政府は國軍の非常動員を否定してゐるが、獨墺合併によるオーストリー軍隊の編入後、續々軍隊の移駐を斷行してチエコスロヴアキア國境山岳地帶の防備を固めてゐることは明かで、相當強力な部隊が移駐してゐるのではないかといはれる、他方國軍警備隊に對しても國外旅券の下附を中止した事實がある、ドイツ政府は最近逼迫せるズデーテン・ドイツ人に對するチエコ政府の壓迫はナチス・ドイツに對する國家的侮蔑であるとの見解を持してゐるといはれ、廿一日ドイツ各紙は例外なくチエコの挑戰と題してプラーグ攻撃の砲列を布いてをり、獨墺合邦前夜の如き緊迫がひし〳〵と感ぜられる

射殺事件に獨政府發表

【ベルリン廿一日發國通】ドイツ政府當局はチエブにおけるズデーテン・ドイツ人殺害事件に關し廿一日非公式に左の如く發表した

ズデーテン・ドイツ人農民ベームならびにホフマンの兩名は廿一日午前チエブのチエコ警察隊兵舍前を自動自轉車に搭乘通過中小銃射撃をうけ殺害せられた、右兩名中ホフマンは即死し、ベームは重傷を負ひ病院收容一時間後死亡した、また附近の民衆は兩名を救護せんとしたが、チエコ官憲のため阻止された、ベームは息をひきとるに先立ちチエコ警官隊のため射撃せられたる旨供述した

チエコ國內で各地で衝突惹起

【プラーグ廿日發國通】チエコスロヴアキア市町村會選擧の切迫するとゝもにズデーテン・ドイツ人問題を繞りチエコ國內の空氣は異常に尖鋭化しつゝあり、各地でドイツ人とチエコ官憲との間に騷擾沙汰が繰返されてゐるが二十日プラーグ市內で約三百名のドイツ人がビラを撒いた廉で逮捕されドイツ人の釋放を要求してデモを行ひ遂に官憲と衝突を演ずるに至つた、最初警官側が發砲したゝめ形勢は險惡化し憲兵隊の來援で漸く鎭壓されたが、夜に至るまで不穩の氣去らず右騷擾で示威者官憲の双方に約三十名の負傷者を出した、一方政府發表によれば十九日南ボヘミア地方で警官五名は六十名のドイツ人に襲撃された事件あり、また同日ブルノ市ではズデーテン・ドイツ人とチエコ人が衝突するなどチエコ國內は宛然人民投票前のオーストリーを髣髴させるものがあり形勢頗る重視されてゐる

プラーグ駐屯國防軍一部に出動命令

【プラハ廿一日發國通】チエブにおけるドイツ人殺害事件を契機としてボヘミア各地の空氣は不穩形勢を示すに至つたので、チエコ政府は萬一に備へ廿一日つひにプラーグ駐屯國防軍の一部に出動を命じ各官衙及び橋梁等市內各要所の警戒配置につかしめた、なほ政府は事態の擴大を憂慮し豫備將校その他豫備隊の召集、徴用軍トラツク等の徴發を開始しプラーグ市內は物々しい光景を呈してゐる

北部ボヘミアに戒嚴令

【プラーグ廿一日發國通】チエコ政府はズデーテン地方における事態の險惡化に對處するため廿一日北部ボヘミアのブラスリツに戒嚴令を布告し、國境附近における集合を一切禁止するとゝもに夜間の屋外通行を禁止した

海王丸壯圖に

【東京國通】文部省練習船海王丸は廿一日午後二時練習生三十八名を乘せて芝浦岸壁出帆、第十八回遠洋航海の途に上つたが練習生は一路北米サンチヤゴに向ひ歸りはルート經由九月廿日歸還の豫定である

桃山集、閔賢集占領

【桃山集廿一日發國通】徐州に入城した〇〇部隊は休養の遑もなく廿一日曉闇をついてさらに前進し、同日拂曉六時徐州南方六里の桃山集に集結中の敵約四千を急襲し潰滅的打撃を與へて同地を占領、引續き南進して午後四時には桃山集の南方閔賢集を占領した桃山集潰滅戰においては敵遺棄死體五百、なほ桃山集は魯南兵團の兵站基地であつた關係から武器、彈藥、糧食多數を鹵獲した

山縣外務事務官

【東京國通】外務省では南米コロンビヤ及びベネズエラ駐劄公使を人選中のところ特に最近に於けるベネズエラ國との貿易通商關係の緊密化に從ひ同國との間に急速に修好通商條約締結の必要あるに鑑み省內の通商貿易の權威たる山縣通商局勅任事務官を起用することに決しアグレマンその他一切の手續を完了したので廿一日左の如く正式に發表した

外務事務官 山縣清
任特命全權公使コロンビヤ兼ベネズエラ國駐劄被仰付
特命全權公使 岩手嘉雄
コロンビヤ國駐劄罷免

ソ聯肅清の犧牲 檢擧九百名

最近當地某機關に達した情報によれば、極東地方におけるソ聯の肅正工作はます〳〵峻烈を加へ黨委員、組織部幹部ならびに書記及び政治部長等極東地方の首腦者七百八十八名がこの程大量檢擧され民心に大動搖を來してゐることが判明した、勞論擧ぐればそのうち主なる者左の如し
ハバロフスク市長ウドドフ、極東鐵道局長ミメレフ、民間航空局長ノビツキー、カザツク共和國農民人民委員コジヤノフ、クリミヤ共和國農民人民委員ヤランゾフ

津浦全線復舊近し
中北支交通に一新紀元

【北京廿一日發國通】わが軍の徐州占領により鹵獲せる運轉材料は客貨併せて一千五百輛に上り、機關車の完全なるもの卅輛である、しかして津浦線は現在北段においては韓莊まで、南段では蚌埠まで運轉されてゐるが、目下わが軍の手で着々復舊工事中であり北段における徐州までの連絡は一兩日中に可能の豫定である、これに引續き津浦全線天津から浦口までの開通は完成されることゝなり、昨年七月事變發生直後より不通となつた津浦線中支の連絡が十一ケ月目に復活するわけであるがこれは中北支を結ぶ交通路確保のみならず臨時、維新兩政府の政治的合流の上に一新紀元を劃するものとして重大な意義を有するものである

碭山南方二里の敵に大打撃

【北京廿一日發國通】廿日午前一時わが一部隊は、碭道口集(碭山南方三里)にある敵を夜襲し、激戰の後大打撃を與へてこれを南方に敗走せしめた

覆面奇襲部隊 夾溝を占領

【〇〇廿一日發國通】廿一日午後一時宿縣より北上中の覆面の奇襲部隊は、津浦線の要衝夾溝を占領した

荒鷲猛活躍

【〇〇廿一日發國通】廿一日絶好の天氣にめぐまれて海陸空隊の活躍物すごく海軍航空隊は敵空軍の前線根據地と目される河南省駐馬店を攻撃し飛行場及び各種軍事建物を粉碎して凱歌を奏し、また留島、紳崎、衣川、上田、田中、釘宮等の各部隊は全力をあげて徐州東南方を逃れ行く敵密集部隊に猛烈なる反復爆撃を行ひおよそ一萬の敵をその餌食にした

四分五裂を物語る各軍混合捕虜

【桃山集二十一日發國通】二十一日正午頃小野部隊は徐州南方六里の望菴山附近で山腹の洞穴に隱れてゐた敗殘兵十三名を捕虜としたが、この中には魯南兵團に屬する第十、第百十四、第百二十二軍の兵士が混合してゐた事實からみても徐州攻略によつて徐州の四十萬の敵大軍は指揮官を失ひ四分五裂して所屬部隊もはつきりせず思ひ〳〵に我先きにと絶望の潰走を續けてゐることが窺はれる、徐州より桃山集に至る六里の間に點在する民家の中には敗殘兵の脱ぎすてた軍服、軍帽、遺棄した銃器、彈藥が到るところに散亂してゐるが、みぎは戰意を喪失した敵が民家の便衣を掠奪し軍服と着かへて土民を裝ひわが軍の追撃の眼を逃れんとしてゐることを如實に示すものである

連雲港占領され
國府、鹽財源を失ふ

【濟南廿二日發國通】連雲港は山西省南部の鹽池とゝもに全支有數の鹽の產地であり、わが軍が山西鹽池を確保、更に連雲港を占領したので國民政府の鹽の糧道は全く斷たれ同地方を中心とする鹽煙草とゝもにその財源を全く失ふに至つたわけである

徐州攻略戰 敵被害甚大

【北京廿一日發國通】徐州攻略戰の各戰線に於ける敵の損害は甚大なるものあり、黄河渡河を敢行曹州を攻略した〇〇部隊が敵に與へた損害は目下判明せるだけでも遺棄死體六千死傷合せて二萬と推算され、その他各戰線に於てわが猛爆、猛撃に屠られた敵兵は夥しく徐州會戰全般に亘る敵損害は莫大な數に上る模樣でこれに比しわが方の損害は極めて僅少である

【徐州廿一日發國通】新王山より徐州に至る所謂徐州城攻略戰においてわが南北挾撃軍と交戰した敵兵は約九千で、內四千は完全に擊滅され他は殆んど軍隊傷を被り戰闘力を喪失し捕虜ならびに兵器、彈藥、食糧等多數を捕獲又は鹵獲した

閑院參謀總長宮 天皇陛下に拜謁

【東京國通】閑院參謀總長宮殿下には廿一日午後一時廿分宮中に參內、天皇陛下に拜謁仰付けられ御所管事項につき奏上、種々御下問に奉答の後午後二時退出遊ばされた

人事往來

着京

▲小林喜一氏(會社員)廿二日來京國都ホテル ▲吉田武夫氏(同)同 ▲宮嗣彥四郎氏(同)同 ▲里田新治氏(丸石染料)同 ▲北村紋一氏(昌光硝子)同 ▲佐藤謙之輔氏(商工省參與官)同滿蒙ホテル ▲安則英一氏(內外棉花)廿一日來京向陽ホテル ▲青井虎太郎氏(同)同 ▲小泉榮太郎氏(商業)同國際ホテル ▲岩佐英夫氏(醫師)同 ▲山內三吾氏(昭和工業)同 ▲中谷宗治氏(三江省學務科長)同 ▲梅林秀磨氏(ハルビンビール)同滿蒙ホテル ▲馬杉繼氏(會社員)同 ▲岩塚源也氏(窯業組合中央會)同 ▲近衛兼太郎氏(官吏)同 ▲鳴神弘氏(滿鐵社員)同 ▲丸山恭正氏(日產火災)同 ▲佐藤敏夫氏(會社員)同 ▲原田和明氏(南滿纖業)同 ▲中西甚氏(參天堂)同 ▲中島祥光氏(同)同 ▲北村洋二氏(滿業)同 ▲荒勝義勝氏(同)同 ▲鮫島宗望氏(官吏)同 ▲伴裕久氏(善光寺白馬電鐵)同 ▲峰川茂太郎氏(會社員)同ヤマトホテル ▲斯波孝四郎氏(同)同 ▲野中時雄氏(滿鐵社員)同 ▲黑山三郎氏(官吏)同大和ホテル ▲藤生茂氏(同)同 ▲新谷信哉氏(同)同 ▲佐相寅秀氏(秋林洋行)同國都ホテル ▲宮川潔氏(滿鐵社員)同 ▲篠田廣海氏(官吏)同滿蒙ホテル ▲小山猛男氏(滿鐵社員)同 ▲松永政一氏(官吏)同 ▲高木龍一氏(同)同 ▲森田龍雄氏(日滿パルプ)同國都ホテル ▲福井清次郎氏(三菱商事)同 ▲佐消正司氏(同)同 ▲小坂富三郎氏(商業)同富士屋旅館 ▲岡本猛雄氏(官吏)同 ▲坂本善三郎氏(大連商議職員)同

出發

▲御前綱一氏 廿一日大連へ ▲庭川辰雄氏 同 ▲山崎龍一氏 同 ▲小菅金造氏 同 ▲澤田六太氏 同 ▲三井孝氏 同 ▲小岡信夫氏 同 ▲村田善太夫氏 哈市へ ▲片岡安氏 奉天へ ▲宮原藤吾氏 同 ▲岸本清氏 東京へ ▲神尾弌春氏 齊々哈爾へ ▲中出安治郎氏 熊岳城へ ▲松尾泰雄氏 奉天へ ▲中里龍氏 大連へ ▲鷹見滋正氏 同 ▲中谷正武氏 奉天へ

その日〳〵

□ 津浦線全線の復舊近し、この線の上で後退することしか知らなかつたのは支那軍、進歩といふ字は日本軍のために用意しておいたものらしい。

□ 包圍されて瀕死の敵軍、臍帯線の大動脈を斷たれたんでは輸血の施しやうもない、なアに、テエシタことはない、蔣介石各部隊を督勵すべしと、漢州で脂サンテエした見たて違ひをやつた。

□ 薄ものゝ誘惑に風紀を紊す怪しからん手合があるさうな、綠蔭の下はおろか風呂場にまで眼を光らす警察の徹底ぶりこりやウカ〳〵と變物もぬげン。

□ 明るい五月の陽の下水邊は招く、繰り出した淨月潭行、五百人の健康がやがて大陸の健康を生む。

運命鑑定
迷信を排し科學に立脚せる新しき人相學
東京高島派 高島聖象先生
傳統的高島易斷の妙理を併用したる獨特なる判斷

易斷項目 運勢 結婚 適職 事業 勞働 商業
掴めよ運勢! 輝く幸運 生かせ希望! 達せよ目的
觀相 普通壹圓 特別貳圓
家相 地相 易斷鑑定合議の上
五月廿日より廿八日まで毎日朝九時より夕六時まで
場所 新京吉野町 記念公會堂にて

寫眞 大和寫眞館 永樂町三ノ一九 電話③五一五三番

ウヰスキーで情熱を盛つた娘のホールで召上りませ!!
高級カフエー 大新京 新京富士町三ノ三 電③二五四六番

木炭と米 專賣 薄利 製造元 直接 消費者へ 電(2)四六四三一 新京屯中華胡同 新滿商会

喰へさもく 鰻ざり うな新のかば焼 板は主人奴 人を引よす 腕を持しか

祝町三丁目 壽陽ビル うなぎ 新 電話③三四五

青柳の鯛すき 新京祝町三丁目 電話③三〇六〇番

PO-115 關の彌太ッぺ
久方ぶりに颯爽高田浩吉の唄自慢!
甲州街道のすみれ草摘んで眺めりアすぐ凋む 春さんすのんびりと咲いて見る氣はないものか

松竹下加茂 映畫主題歌
ポリドール流行歌

英靈永遠に大陸の礎
新合祀七千三百三十六柱

滿洲事變以來滿洲建國の聖業に護國の礎となつた忠勇義烈の皇軍將兵並に滿鐵其他特殊會社員の英靈を祀る滿洲忠靈塔春季大祭は五月三十日（承德は二十六日）全滿一齊に執行されるが合祀英靈は

陸軍七千七十一柱、海軍四十八柱、大使館三十一柱、關東局五十二柱、滿鐵百十柱、電々二柱、電業二柱、滿炭二柱、採金十四柱、滿拓四柱總計七千三百三十六柱の多きに上つてゐる、これを各忠靈塔別に示せば次の如くである

▲新京九六六▲奉天七五六▲遼陽四七七▲安東二七四▲大連三三五▲旅順七八▲哈爾濱二、四五六▲齊々哈爾七七二▲承德一、五二二▲總計七三三六

カメラ日和 ハイク日和
一行賑々しく出發

初夏の綠薫る郊外小波ゆらぐ淨月潭へ、本社並に交通會社主催新京觀光協會後援の春季淨月潭探勝會は毎日を都塵に喘ぐ國都人への絶好のプレゼントとして絶讃を博し廿二日驛前集合場に集ふ者五百名、カメラ競寫會に日頃自慢の腕を示さんと愛用の寫眞機片手のカメラマン、青葉の水郷に一家團欒心ゆくまで一日の行樂をなさんとする家族連れの人々、何れも絶好のピクニック日和に元氣一杯出發前の一時を樂しい寶探しと、婦人子供運動會への期待に話がはずむ、やがて一般參加者もカメラ競寫會の華美人モデルの面々も顏を揃へて午前十時交通會社より差廻しのバス廿五台に分乘目的地淨月潭へと一路車を走らせた【寫眞上は出發前の一時、下バスを連ねて】

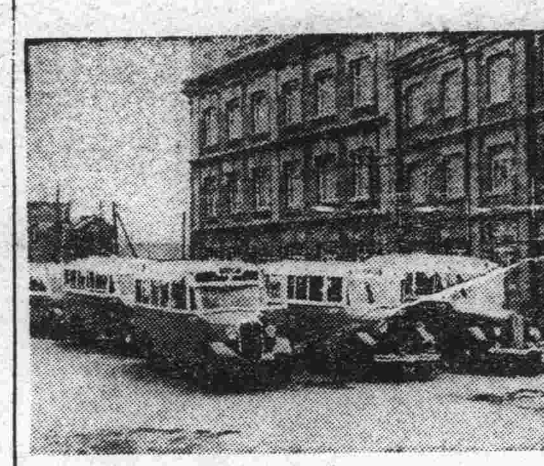

淨月潭へ！淨月潭へ！

時局を反映して稀に見る緊張
本年度徴兵檢査始る

新京總領事管下の本年度徴兵檢査は二十二日より六月二日まで檢査官梶浦領次郎中佐及在留地徴兵事務官總領事代理榮崎白尾氏によつて向ふ十二日間に亘り八島小學校に於て行ふが、第一日廿二日は午前六時開始に先立つ二時間張り切つた壯丁は日本男子にまたとなき晴れのこの日遲れてはならぬと大都未だ曉の夢に靜かなるにきどろ午前四時頃より檢査場に馳けつけて待機するの緊張さを呈した

定刻午前六時一同着席、國歌合唱、詔書捧讀次いで檢査官及事務官より訓示あり嚴肅なる擧式の後皇國の干城としてやがて非常時日本の第一線に活躍せんとする勇士を選拔する身體檢査は嚴密に開始されたが、事變下に受驗する壯丁の意氣は頗る高らかで終始緊張裡に檢査は進められて行つた、尚この日壯丁中一名の遲參者を見たことは甚だ遺憾とされてゐるが、今後受檢者は斷じて遲參の不名譽を冠せられないやう注意を要望されてゐる、また當日携行すべき書類について不備のものが甚だ多く見受けられるので壯丁は既に配布されてゐる注意事項を充分熟讀されたいと【寫眞は檢査場】

承德●忠靈塔 竣工式並びに臨時春季大祭

熱河聖戰並に今次支那事變の英靈を合祀する承德忠靈塔臨時大祭並に春季大祭は松橋部隊長委員長となり

二十四日午後九時より小學校に同所式及び通夜、二十五日忠靈塔竣功式及び納骨式二十六日午前十時臨時大祭並に春季大祭の順序にて執行されるが式次第は左の如くである

▲諸員參列午前十一時▲[illegible]職着席▲修祓▲降神▲[illegible]文奏上▲祝詞奏上▲齋主祝詞▲[illegible]司令官、駐屯地司令官、海軍大臣、外務大臣、拓務大臣、滿鐵總裁、滿洲國代表、[illegible]本官吏代表）▲弔詞弔電朗讀▲玉串奉奠▲撤饌▲昇神▲委員長挨拶

因に承德忠靈塔は工費十三萬圓をもつて昭和十一年八月水組の手にて起工十二年[illegible]

醫大の臨床研究機關
大學病院の獨立開設
豫算二百萬圓余で理想的設備

新京醫科大學の校舍新築は既に決定をみて南嶺或は南湖附近に適地を選んで本年度中に着工される運びとなつてゐるが同醫科大學の臨床研究機關たる附屬醫院の設立計畫もこの程確立するに至つた、即ち新京醫科大學は現在では市立醫院を附屬醫院として代用し卒業生及び上級生は市立醫院に於て臨床學研究を行つてゐるが同大學の學生增加と教授陣整備は患者激增の爲診療に忙殺されてゐる現在の市立醫院を以て大學附屬醫院とすることは不可能で民生部では豫算二百數十萬圓を以て最新式準備を有する理想的附屬病院の設立を計畫してゐる、これが完成の曉は滿洲醫學界に多大の貢獻を齎らすと共に國都市民の衛生福祉施設として大きな役割をつとめるであらう

伸びる國都に順應
市中より郊外へ
首都本部の組織擴充方針

協和會首都本部の市內分會結成は既に六十餘に達し大體一段落を告げたので今後は專ら郊外の農村地區分會の結成に進み市街、農村兩地區を通じて協和會組織網の完璧を期することとなり首都本部の全員を擧げて調査を開始したが特別市公署の計畫する農村地區發展策と共に注目されてゐる

齊々哈爾の電業 發電機近く運轉

昨年六月工事を開始した電業齊々哈爾支店の新發電所二、八〇〇キロワット發電機二臺は本年四月初め頃より發電開始の豫定のところ去る三月廿五日工事半ばにして出火し、これがため折角据付けを完了した發電機が水浸しとなつたがこの程大體完成を見たので愈々來る六月初旬新發電機が運轉されることゝなつた

北安町會寄贈の國旗掲揚台

新京北安町會から忠靈塔に寄附した國旗掲揚台は近く竣功

月廿五日竣功したものである二十六日頃國旗掲揚式を擧行する豫定

新京醫師會の映畫慰問

新京醫師會では傷病兵慰問の爲廿二日午後一時代表者が新京陸軍病院を訪問見舞を行つた後、娯樂室で東寶映畫「ドレミハ大學生」滿映作品「建國體操」外ニュース映畫を上映して白衣の勇士の無聊を慰めた

滿洲國法人滿洲電氣協會發會式

滿洲國電氣協會は治外法權撤廢によつて新たに滿洲國法人として誕生することゝなり廿一日午後二時より發會式を擧行した【寫眞は式場】

暦では小滿

けふ二十二日午前二時五十分が年二十四節の小滿であつたこの日新京の日の出時刻は五時七分、日の入りは八時四分となつた

長門永忠、經理出納係長中村信吉、大連中電無線通信課長矢島重夫、奉管總務課長越智末孝、同經理課長有馬政山信夫、同電務課長西藏、新管電務課長岸川吉郎延吉電話局長上園精一、哈管技術課長山田平太郎、哈中話局長香田常英、牡管電務課長增田唯一、齊管電務課長森永榮、同技術課長天野淸

岡山縣下の慘劇
卅名を殺傷自殺

【岡山國通】廿一日午前二時四十分頃岡山縣苫田郡西加茂村行重、農都井睦雄（二二）は突然起き上り十連發獵銃及び日本刀を以て家族を殺し、その物音に附近の者が馳けつけ制止せんとするを射つ、斬るの大修羅場を演じ、[illegible]メ（五〇）ほか廿七名を射殺或は斬殺し、二名に重傷を負はせ一名に輕傷を負はせて附近山林中に姿を消したので急報により警察署、消防隊、青年團等總出動、該山を包圍して犯人逮捕の大山狩を開始したが、西加茂村の山奥で大山火事のため觀念したものと見え所持の鐵砲で自殺を遂げてゐる犯人を山狩隊が發見した

ウワツ!!豚コレラ？
發賣未然に發見
富士町の不正肉商一味檢擧

諸傳染病流行期に直面して首都警察廳衛生科では各署衛生陣を動員して豫防對策に大童の活動中であるが偶々廿一日午後四時頃衛生科中野獸醫が管下の販賣生獸肉について取締りのため警邏中市內富士町二丁目十二番地生獸肉販賣業長盛德に於て密殺豚二頭を發見死因に疑ひがあつたので檢案したところ意外豚コレラと判明時局柄非人道極まる行爲は捨て置けずとあつて同獸醫は直ちに店主山東省生れ劉盛敏（三五）を引致嚴重取調べの結果寛城子韓家屯新立街一七山東省生れ陳垣峰（四二）及長盛德使用人趙同山（三〇）王詩序（三〇）の四名が一味と判り直ちにこれを一網四名しを逮捕したが彼等一味は廿一日午前七時頃前記新立街に飼養中の豚二頭が豚コレラで死亡したその斃死豚を趙、王兩名が解體の上店に運搬し販賣せんとしたものであつた、一味は密殺肉販賣の常習者で餘罪多數あると見られ中央通署に於て嚴重追及中である、尚店主劉と共同經營者である王學友（三六）は一味の惡事發覺を感知するや逃走姿を晦したので目下嚴探中である

電業滿人向講演

電業新京支店營業係では二十日より滿洲人間に於ける電氣利用の知識を普及宣傳するため市內滿人小學校十校を選定し

▲電氣が起きて家に來る迄▲光になる電氣▲熱になる電氣▲力になる電氣▲電氣の取扱方

等の題目の下に巡回講演を行つてゐる

電報取扱所設置

電々會社では六月一日より錦州省豪安縣豪安大街に豪安電報取扱所を設置する事に決定

電々社員登格

電々會社では五月一日附を以て新時代に適應すべく又社業の發達に備へる爲社員制の改正を斷行し多數事務助手級の准職員登格を行つたが、引續き二十日附を以て左記十六職員の副參事登格を發表した

總務部法制係長西牟田常武、同搬校術市內係長山口彰、同放送係長小泉吉郎

その利用は多角的
高粱から紡績糊
奉天の伏原氏が發明

紡績工場に於ける無限の資源高粱から紡績業に必要な紡績糊を製造する新會社が奉天に設立される、新會社設立の動機は紡績糊は從來米國から輸入されて玉蜀黍から製作されてゐたが爲替管理法で輸入出來ざるため代用として研究苦心の結果成功したのであるがその特許內容は

一、玄高粱の脱皮方法

一、澱粉原料としての高粱の處理法

一、實用新案、高粱脱皮機の裝置

一、實用新案、高粱の水洗裝置

で、在來式で五〇―六五パーセントのものが九〇―九五パーセントと壓倒的優位に製粉が得られ更に特別な漂白方法を用ひるときは直ちに食用粉、紡績用、織布用、化學工業用製飴原料、化粧品用、化學として多角的用途を示すものである、この特許權の所持者は奉天市大北邊內裡居住の伏原氏で近く試驗工場を建設着手するが企業の見透しがつけば資本金百萬圓、日産能力百噸といふ一大製造會社を設立せんと計畫中である

足球大會 組合せ決定

體育聯盟新京事務局足球部主催の新京春季對抗足球大會は愈々來る廿五日から中銀グランドで開催されるが參加チームは十四チームで廿一日午後一時から市公署會議室で代表者會議の結果、組合せは次の通り決定、試合は毎日午後四時半と同六時の二試合施行ふことになつてゐる

廿五日　午後四時半入場式　1行政學會―司法部2中銀―治安部　3營繕需品局―郵政管理局4總務廳―內務局　△廿六日　5市公署―興業部　6交通部―第二國民高等學校　△廿七日　民生部―1勝者2勝者―3勝者　△卅日　4勝者―5勝者　△卅一日　經濟部―6勝者　△六月一日　準決勝戰　△同　二日　決勝戰

滿鐵綠軍 陣容早くも決定

來る廿九日開催の滿鐵運動會第一種競技に綠軍として參加する新京驛では選手を左の通り決定、毎日午後五時より猛練習を行ひ必勝を期してゐる

▲百米、宋永（貨）岩永（運）佐藤（貨）松本（本）赤塚（運）佐藤（貨）▲四百米、宋永、佐藤、加藤（運）▲千五百米松浦（運）岩永、本野（貨）▲高障碍、高原（運）赤塚、末永▲八百米繼走、末永、佐藤、岩永、松本、赤塚、加藤▲六千米繼走、同▲丸投、遠藤（本）關野（運）▲圓盤投、是枝（駐）中村（駐）▲[illegible]投、遠藤、佐藤、小仲（本）是枝、中村▲槍投、小仲、高原、是枝、佐藤▲走高跳、關野、岩永、高原▲走巾跳、赤塚、關野、佐藤、岩永▲棒高跳、松村（運）高原、監督川西信藏、副監督大塚力、松本亮、主將本野仁[illegible]

滿映配給部次長

滿洲映畫協會配給、次長[illegible]一配給係長に就任した伊藤[illegible]氏は二十一日挨拶に來社した

今晩の主なる放送

▲七・三〇日曜特輯ニュース演藝（東京）▲八・〇〇漫才吾等は强し（大阪）秋山右樂▲八・二〇物語（東京）小杉[illegible]四郎▲八・五〇ラヂオドラマ「麥畑」（大阪）澁藤英太[illegible]

堀山医院 産婦人科 蓬莱町一丁目 電話③3180

大改裝成る 撮コトブキ ミス日本 擴張の爲 女給さん多數募集 南廣場興安橋角 電話（三）二〇〇一

やさしくたゞしく（ダンサー養成も致します） 社交ダンス教授 初心者歡迎 一ヶ月二〇、〇〇 十日券三、〇〇 時間 午後二時より十時迄 アオキダンスアカデミー 新發路帝都キネマ裏通 電（呼）②五二五二

おでん 小料理 洋食 うどん すきやき 出前迅速 當店は弁當仕出しも致します 末廣 大和通り（滿鐵病院正門前） 電話（3）二〇五二番

日人守衛・女子給仕募集 中銀倶樂部女子受付係
一、守衛 1人 1、年齢 二十六才迄の者（內地人）2、學歴 高等小學卒業程度 3、兵役 軍隊既教育者なること（除短期既教育者）4、保證人 市內に確實なる保證人を要す
一、女子給仕 1、年齢 十七才迄の者（內地人）2、學歴 高等小學卒業程度 3、保證人 市內に確實なる保證人を要す
三、中銀倶樂部女子給仕 1、年齢 二十才前後の未婚者（內地人）2、學歴 高等小學卒業又は高等女學校卒業 3、保證人 市內に確實なる保證人を要す
右に依り若干名募集す希望者は自筆履歷書持參の上來る五月二十八日迄に當課人事係に出頭相成度
滿洲中央銀行庶務課

夏物衣裳類大賣出し ウスモノお召・明石上布・絽錦紗・ジョゼット・夏帶等々 仕立上り品と反物 單衣物大見切り……お早いが御德 消費利用會加盟店 皆樣おなじみの何處より安い ㊂ 新京競賣所衣服部 新京祝町三丁目 電話③三五九七番

新人紹介 紙園會館 女給は全部新人ばかりです……おなじみの無い彼女をどうぞ宜敷お願ひ申します

貸室 日本橋通り六三番地（南廣場より南へ半丁） フランスアパート 火事場入浴場の設備あり 御用の方は電話（3）三四三二番へ（3）五二四八番へ

堅牢第一 カバンは大一 修理も特に勉強致します 大一 祝町二丁目 電話②五〇九六番

ちり紙卸 ㊂山三商會 新京三笠町三丁目 電話③五四三三番

謄寫印刷は 新京 正光社 電話園四一四七 五七〇五

諸官廳御用達 疊並上敷 新京疊商店 鵜殿新十郞 新京東一條通二六番地 電話②三四〇〇番 同朝日通り分店 電話②一〇二一番

たゝみ 山村疊店 西七馬路領事館前 電話②二一七四番

映画と演藝

選拔競演浪曲大會 廿四、五日開演

八洲東郷、龜甲齋大虎、宮川吉野、京山爲右衛門、都家三勝等今賣出しの人氣者が鎬を削る「選拔競演浪曲大會」は廿四、五兩日に亘り記念公會堂において開演するが、競演とあるだけに熱演轢み合ふ賑やかな舞台に期待出來やう、大人一圓、軍人學生は半額、初日、二日目讀物次の通り

「慶安武士」「天下の糸平」 東郷
「龜甲組」「瓢き」 大虎
「大名五郎藏」「繊き」 吉野
「北支事變」「水戸黄門」 爲右衛門
「破れた鼓」「三日月」 三勝

"淺草の灯" けふから長春座

長春座廿二日よりの番組は松竹二番線二本を配した四日間の短期プロである

▽松竹大船「淺草の灯」島津保次郎が放つた昨年度掉尾を飾つた大作、濱本浩の原作により池田忠雄がシナリオ化、上原謙、夏川大二郎、高峰三枝子、坪内美子、徳大寺伸、小林十九二、笠智衆、河村黎吉、齋藤達雄、近衛敏明、磯野秋雄、西村青兒、岡村文子、新築地の杉村春子などの豪華キャスト、昔懷しき淺草六區の爛熟期を描いてジンタの音に奏でる哀傷と頽廢の美しさ通俗ものとして第一級に押せる快作である

▽松竹下加茂「鼠小僧初草鞋」立派な堅儀となつて出世してゐると信じてゐる父親の前に姿を現はした息子は驚くなかれ、當世大江戸の暗に鳴り響く鼠小僧次郎吉であつた……といふ明かにこれは小山内薫作る「息子」の借りもの、父親に高松錦之助、息子に坂東好太郎といつた顔ぶれ、古野榮作監督、他に志賀靖郎、最上米子といつた助演者

內鮮滿支貨物 宣傳映畫 大陸への道

朝鮮鐵道局では曩に旅客宣傳映畫として「朝鮮の旅」「大金剛山の譜」等を作成鮮滿の旅客誘致宣傳に効果を收め内地主要都市で開催の「朝鮮の夕」では各地大好評を博して來たが、今度は內鮮滿支貨物宣傳映畫「大陸への道」の製作計畫を樹て鐵道省及滿鐵後援の下に日活の手で六月上旬から撮影に取りかゝることゝなつた、この映畫は滿洲事變を契機として內地發鮮滿方面行貨物が逐次增加の一途を辿り更に支那事變勃發と共にこれに拍車がかけられ內鮮滿貨物の激增目覺しいものがあり日滿經濟ブロツクの强化が叫ばれ內鮮滿鐵道では昨年十一月十五日から遂に內鮮滿直通運賃設定の劃期的實施によつて對滿支貿易の助長に努め來つたが、"大陸への貨物"に對する認識を一層普及徹底を期する目的を以つて內鮮滿貨物輸送狀況を劇化しこの劇の主人公も內鮮滿人の三人からなり共に同く手を握つて大陸への發展を志し內地生産地から發送、輸送、通關手續、內鮮滿の物資の紹介、荷役設備の偉容、內鮮滿の飛躍的大發展の有様などを織込んだもので、內鮮滿支貿易に貢獻されるこの大映畫の完成は期待されてゐる【京城支局發】

▽「いろは系圖」△松竹大船作品、新人中村時三郎、木谷富美子の第一回主演映畫で新劇映畫と銘打つて多島泰三監督が自らのシナリオによる浪華ローマンス、大家の次男時三郎とその美しい許婚富美子の結ばれやうとする仲に、藩緯嘉の手代忠吉、町の無賴目明しなどが絡んで、遂に人殺し、心中の悲戀の華が咲く、伏見信子、坂東橘之助等の助演が新人を助けてこの初登場御兩人への期待どこまで繋げるか——撮影は片岡清、長春座廿六日封切

サボテン

これは學藝欄の原稿が戸惑ひしたのではない「健康滿洲」といふ雜誌がある、その五月號の表紙の人物がどうもオリエントのセイ子君に似てゐるのである、關係者に訊いてみたらそれもその筈、あれはセイ子君をモデルにして描いたものだといふ事だつた、モデル料を拂つたかいと訊いたらいや宣傳料を貰ふつもりだと言つて居つた、まあセイ子君も寧間よくあちらこちら歩き廻つてゐるから顏色もいゝし「健康滿洲」の表紙を飾る資格はあらう、この間もダイヤ街を北方に向つて馬車をはしらせてゐたし、數刻後には寶山の食堂に一人現はれて蕎麥を食つてゐたでショ▼或る團體の宴會で中央飯店に出張サアヴイスに出掛けたのが銀パレスの連中、そのうちお客さん達が銘々自己紹介をやつたが一つの卓で席を占めてゐたこの日一人の洋裝のコがやおら立ち上つて「あたし操と申します、勤め先は銀パレスでございます」とやつてのけて大喝采、ミサヲをミナヲしたといふ人もあつた

雜音

寶劇の「土屋主稅大會」は初日から好調な客足を見せてゐたが、土、日曜日またかなりの强引ぶりを發揮するであらう▼次週は二十四日から「幸福の素」と「不知火若衆」の二本、來月に入ると「流轉大會」「母の曲大會」「禍福大會」など大會ものが矢繼早やに登場するに交つて「娘」「何ぜさからふか」「唄へ歡呼の春」等そろ〳〵松竹のお正月ものが出揃つてくる▼新キネの「妖棋傳後篇」は時期を失してゐるだけに歩が惡いが出來榮は前篇以上だと言はれる、連續ものもらしいお粗末さがないとか、勿論大衆ものとしての話ではあらうが、此調子で賣りものにも出てくるのではないかゝ次週は「キングソロモン」と「修羅山彥大會」の豫定▼長春座寶船と等級の分れてゐる編成が妙、次週は廿六日から「いろは系圖」と「わが心の誓ひ」廿八、九の二日間に澁谷一行のアトラクシヨンが割込む豫定のあること既報の通り

月曜 乙卯 先負 觜宿 舊四月廿四日
東京・本郷・神誠館

●一白の人 計畫のみ大にして實績のこれに伴はざる日 坤と辛と酉が吉
●二黑の人 目前の大利を見ながらも手出しの出來ぬ日 丙と辛と坤が吉
●三碧の人 至誠を以てすれば何事も順調に運び行べし 巽と乙と壬が吉
●四綠の人 出先きを愼めば他は順調にて心配はなき日 西と巽と壬が吉
●五黃の人 外事にのみ熱中するときは內は空虛となる 巽と丙と東が吉
●六白の人 午前の苦は一時のこと午後は樂となるべし 東と辛と壬が吉
●七赤の人 調子に乗り過るときは意外の失敗あるべし 東と乾と壬が吉
●八白の人 氣の迷ひを去らざれば進行愈よ鈍り來べし 巽と乾と丙が吉
●九紫の人 破れを含む日柄資本請旅行等は見合すべし 西と艮と乙が吉

傳統と科學の結合
奇應丸（キオウガン）
育兒之友（本紙御申込の方へ記名入）
13-A-1

小兒良藥 樋屋（ヒヤ）
主効 カゼ熱、チエ熱 カン、ムシ 氣絶、ヒキツケ ホウソウ、ハシカ 吐乳、青便 夜泣キ、下痢 消化不良 其ノ他弱イ小兒
藥價 二十錢ヨリ十圓マデ 徳用包一圓
無代進呈
本家 大阪天滿 樋屋合資會社

來る二十六日より四日間
朝鮮物産宣傳即賣見本市
主催 朝鮮總督府
後援 新京日本大使館 新京商工公會
新京 寶山 電代表②五〇二一番

滿洲獨特野外料理
元祖 成吉思汗鍋
東一条通り 精養軒 電三二三〇五

選拔競演
浪曲大會
名人大家の脅威の的實力顯揚の大旆を翳す
今！賣出しの人氣者が鎬を削る腕比らべ!!
五月廿四日 廿五日 二日限
出演者 八洲東郷・龜甲齋大虎・宮川吉野 京山爲右工門・都家三勝（外數名）
於 記念公會堂

潑剌とハリキル
青葉のモンテへ!!
カフエーモンテカルロ

連日滿員御禮
日活忍術映畫の決定版 オールスター豪華版
片岡千惠藏主演 星玲子特別出演
自來也
日活多摩川 杉狂兒・星玲子・瀧口新太郎
あたし幸福よ
廿四日限り 夜の部 時より 三拾錢
朝日讀賣ニユース新版到着
朝日座

新京崇智路六一大
淺井小兒科
電話(3)一六〇五番

內科 小兒科
杏林堂醫院
中島信之 帝國女子醫學士 鍛允子
往診應需
新京吉野町一ノ二三 電話（3）二五二〇番

淋病とHS線療法（慢性症に最適）
治療さへすれば誰彼の區別なく必ず根治再發せぬ療法を選ばれよ
適應症 淋病、婦人病、皮膚病、蓄膿症、胃腸病、結核病、
東京樂生堂HS線新京療院
新京祝町二ノ四（西本願寺西隣入）

新京唯一の
壽しの立食
氣分の新八
吉野町平本洋行裏

外務社員招聘
▲固定給を支給す
▲經驗の有無を問はず
▲二十七、八歲以上相當教養ある努力忠實なる男女
▲新京、吉林、四平街、鄭家屯、開原、鐵嶺其他各地駐在可
希望者は自筆履歷書携帶來社あり度し
新京中央通四二番地（電話3四九五九番）
第一生命新京支部 部長 溝口光忠

宅の店特製
わかもとどりこの配合の
若葉燒を
御賞味下さい
高級生菓子祝餅赤飯
御進物、御祝物、佛事用
ダイヤ街
風月庵
電話③三二七〇

グランド
銀パレス
TEL・3・6920・6930・3560・
新人！近代女性の一團加りて
不滅の金字塔を誇る
グランド銀パレス!!
潑剌たる美人群の氾濫！

戰時小說

敵前銃後

（銃後篇上）

山岡弘 作　木原芳樹 畫

（二十四）

珠數つなぎ（二）

『サア、歩けッ！』

繩尻をとられて、汐見が引立てられた時には、同じやうなみじめな繩付が、三十人ほども廊下に引出されてゐた。

『この野郎、ぐづ／＼せずに歩くんだ！』

小銃の臺尻で小突かれる、繩尻で引ッ張かれる、三十人は否應なく引立てられて派出水樓を出た。

『屋根裏に隱れた者はうまくやつた。俺達は殺されるのだらう！』

汐見は斯う思ふと涙がこみ上げて來た。妻子の顔が目の前にちら／＼する。憎々こんな所まで殺されに來た自分の不運が恨めしい。

氣の弱い彼には、運命に反抗するだけの精神力がない。默々として彼は運命の命ずるところに從ふ外はなかつた。

珠數つなぎの三十人、汐見を先頭にして、そこから七、八丁ある憲察政府の門をくぐり、その奧の財政廳の中へ引ずり込まれた。

そこには内地人、半島人を合せて凡そ百人ほどの者が、悉く縛り上げられて、いづれも恐怖におのゝいてゐた。

『一體、俺達はこんな所へ引つ張り込まれて、何うされるのだらう』

汐見はまだ、殺されるのだと覺悟をきめるほどに、自分の運命を見極めることが出來なかつた。

『何うなるんでせうね』

『まさか、殺しやしまい』

『何うだか解りませんよ』

『解るもんか、俺ばもう覺悟した！』

『殺されるのかなア』

それは悲しい聲だつた。

『こら、何を喋る、默れッ！……』

銃が振り上げられた。その臺尻で二三人が毆りつけられた。

驚いて、誰も口をつぐんで了つた。知り合の者同志が、眼と眼で自分達の運命を悲しみ合つてゐる。

女達で、泣いてゐない者は一人もなかつた。

『このチヤンコロ奴、今に見やアがれ！』

と悲痛の聲を振り絞つて、わだ／＼踏む若者もゐるのだが、然し誰一人として身に寸鐵を帶びぬ悲しさ、兩手を縛り上げられてゐる者ばかりでは、何んと思つてみても抵抗のしやうがない。

『日本人だぞ、手前達にやみ／＼殺されてたまるかい』

と云つて見ても、その言葉は通じないし、兩の手首には荒繩が喰ひ入つてゐて、何うにも足掻きの取れぬ口惜さ！

『どうしても、私達は殺されるんでせうか、何故私達は殺されなければならないんでせう？』

と、啜り泣きながらの、細い細い聲を聞きつけて、汐見は自分の傍に一人の若い母親のゐるのに初めて氣が付いた。

彼女は漸く二歳位な乳呑兒と五、六歳の男の兒とを連れて、痛々しくも縛り上げられてゐるのだつた。

『おゝ、貴女はお兒さんと一緒に……、こりやアひどい！血も涙もない鬼ばかり揃つてゐやがる』

氣の弱い汐見でさへも、悲憤に燃え立つて、思はず其處にゐる保安隊を睨みつけずにはゐられなかつた。

『私、領事館警察の半田（假名）巡査の家内です、夫は警察官舍で殺されて了ひました。私は夫の後を追つて死にたうございます、死んだ方がましでございます、ですが此の五歳と二歳の子供だけは、何うにかして助けてやりたうございます。貴方さま、何うか此の二人の子供をお助け下さる方法はございますまいか』

『さア！』

涙ながらに救助を求める女の哀訴を、汐見は聞くに堪へなかつた。

こうすれば子供は出來る

もう子供は出來ぬと諦める前に、もう一度「奈良縣生駒町[illegible]番地 盛井園」へ樣子を打明けハガキか手紙で御相談して御覧、羞いめや、否しい思ひをせず、多數の實驗成功者を擧げた、疑い體驗すみの家庭療法と經驗の知識を無料でくわしく御返事下さいます。子供の出來ぬを不思議に思つて困る方、病弱な方、流早産、一人出來後恵れぬ方も、遂はず今スグ！

各種樂器製造卸

樂器ハ何デモ揃フ東洋一!!

樂隊用具一式　軍隊ラツパ　ラツパ鼓隊　太鼓　中井オルガン　ギター　マンドリン　ハーモニカ　其他全般

（カタログ進呈）

ラッパ製造見習募集

大阪市南區日本橋[illegible]丁目　製造本舖　紅屋樂器店　店主 中井[illegible]造

有馬・青山・太繩三醫學博士創製

AO（アーオー）結核免疫元

AO應用の現況及世界各國に於ける認識

一、AO發見以來二十年にして昭和十二年まで治療的應用約二百五十萬人に達し豫防的應用は九十三萬四千人に及び其實績は實に良好である又大正十三年にAOに關する國際的報告が發表せられて以來今日では歐米三十餘ケ國に於て熱心なるAO禮讚の學者が輩出して居る

AOの特長

一、特選菌株の特殊培養を基礎とする……免疫作用旺盛
一、多價ワクチンである……實用効果大也
一、過敏元を含有しない……副作用絶無
一、免疫元の吸收を妨げる蛋質が無い……異物作用無く吸收容易
一、純粹の免疫元から成る……抗病力喚發
一、完全なる自然死に陥つた菌體の免疫有効成分から成る……絶對無危險
一、菌の免疫元性を害する何等の處理も加へられて居ない……免疫元の自然性保持
一、効力檢査を經て市販せらる……効能不變

AOの適應症

治療的には肺結核、肋膜炎、腹膜炎、皮膚結核、外科結核、眼科結核、特に初期肺結核及眼科結核に對して著効ある事は實證せられて居る
豫防的には潛伏結核、淋巴腺腫、虛弱體質、結核體質、特に腺病質並に結核の疑有る學生學童に對して發病豫防、體位增強の爲應用せられ効果顯著なる事も證明されて居る

AOの實驗應答　AOに關し並に結核問題の質問に對し懇切迅速に弊店學術部より應答す

（解說贈呈）　發賣元　須美商店　大阪市東區北濱四丁目四〇番地

タバコをヤメル

百害ありて一利なきタバコをヤメ、ニコチン中毒を解消して身心の健康を計り、冗費を節止し國家のため、國防獻金その他に……ハガキで申込み次第說明書に實證に成功出來る事を無料でおしらせします。

熊本縣人吉町三十五　禁煙劑製造所

官許 高麗人蔘エキス

朝鮮專賣局製造

蔘精

主効　胃腸、神經、呼吸器病、貧血、婦人病、神經痛、リウマチス、強壯

内用定價　浴用定價

發賣元　蔘精元賣捌株式會社

▲各藥店百貨店にあり

長春座　電3五七六六

同盟毎日 R·K·O ニュース	12·00	3·34	7·08
鼠小僧初草鞋	12·31	4·05	7·39
淺草の灯	1·42	5·16	8·50 10·30

廿二日より廿五日まで

普通階下 五十錢　午前中 四十錢

次週豫告　わが心の誓ひ　桑野通子・河村黎吉

コロンビヤ專屬歌手 アトラクション 淡谷のり子 一行來演 乞御期待

帝都キネマ　電2一四〇五

毎日 同盟 大同 RKO ニュース	1 12	4·15	7·18
捷ちたる新婚	1·4?	4·45	7·48
青春角力日記	11·10	2·5?	5·56 8·53 10·18

十九日より廿五日迄

日曜日十時四〇分より捷ちたる新婚上映

次週廿六日より 霧立のぼる主演 新柳櫻

珍優高勢實乘の 日本一の正直者 乞御期待

階下 八十錢

銀座キネマ　電3六四六五

源之亟變化	11·40	2·38	5·35 8·35
兩國劍斷子	12·35	3·32	6·29 9·2? 10·30
ニュース	1·3?	4·35	7·35
曉の陸戰隊	1·58	4·5?	7·55

階下 五十錢

一日封切　肥後の駒下駄　美鳩まり（男裝）主演　大友柳太郎　市川男女之助　森靜子　主演　二十日より五日間

朝日座

吉良の仁吉	12·00	3·30	6·50
あたし幸福よ	1·15	4·30	7·50
ニュース	2·1?	6·3?	8·50
自來也	2·30	5·30	9·20 10·25

21日より24日まで　階下 三十錢

二十八日より 白浪五人男 浪ちやんの千人針

豫告 阪東妻三郎主演 忠次子守唄 新京キネマ

豫告 入江たか子 高田稔主演 禍福大會 豐樂劇場

新京キネマ

朝日 讀賣 ニュース	1·22	4·15	7·08
友よ意氣高らかに	1·44	4 37	7·30
妖棋傳後篇	12·00 2·53	5·46	8·39 10·07

十八日より廿三日迄　階下 五十錢

豐樂劇場　岸本チェーン映画御案内

ニュース		1·30	4·3	7·30
土屋主稅 前篇	11·00	1·50	4·5	7·50
同 後篇	12·2	3·20	6·20	9·2 10·30

二十日より廿三日迄 日曜日は11時より上映

階下 三十錢

御贈答用に　御家庭に

森永ビスケット

口中殺菌劑

衛生口錠 カオール

口より入りる病を防ぎ

精神を爽快にする！

常に健康であれ！

衛生家必携の護身藥！

カオールは健康なる皆様が病菌に侵されぬ爲の懷中常備藥です。

飲食の後、外出の時、人込に居る時、疲勞倦怠の時……等

常に一三粒を御服用下さい

配劑中の高貴藥は身心各機能の活動力を旺盛にし胃腸を健全に、食慾を增進し、疲勞を恢復、精神を爽快にします。

配劑

一、口中殺菌劑を配合す、
二、健胃固腸劑を配合す、
三、興奮劑、强壯劑を配合す、
四、清涼劑、芳香劑を配合す、

定價と容量

袋入	（十錢）	百粒
同	（二十錢）	二百五十粒
携帯用防濕袋入	（廿五錢）	三百粒
ポケット容器付	（三十錢）	三百粒
御匂玉形容器付	（五十錢）	五百粒
粕形容器付	（五十錢）	五百粒
美術容器付	（五十錢）	五百粒
保健容器付	（五十錢）	五百粒
德用瓶入	（五十錢）	八百粒
同	（一圓）	二千二百粒

本舖　東京市日本橋區水天宮前　株式會社 安藤井筒堂 藥品部

新京日日新聞
朝刊
【本紙朝夕刊十二頁】
本紙定價 一ケ月壹圓 一部五錢
廣告料金 普通一行壹圓五拾錢 特別一行貳圓五拾錢
發行所 新京永樂町四ノ一 新京日日新聞社
電話 編輯局專用(3)三三二五 營業局專用(3)三三〇〇
發行人 十河榮忠 編輯人 松本勇 印刷人 水越內之介

高級清酒 滿洲櫻

穽に陷ちた敵の運命
こゝ一兩日の中
皇軍、徐州南方に續々進出

【上海廿二日發國通】徐州攻略戰において慘敗を喫した敵廿數萬はわが南北挾擊の猛攻擊に正面に破れ側面を包圍され背面を衝かれて龍岡山を中心とする直徑約二十キロの穽に陷り脫出の手段を求め右往左往しつゝわが鐵槌のもとに打ちくだかれんとする悲運に直面するに至つた、すなはち徐州南方山地を推擊し來つた○○部隊先鋒は廿二日早朝閔子集に進出し、北方より敵を壓迫しつゝある南部々隊の有力な○○部隊は夾溝方面より逐次敵を壓迫しつゝ迅速な迂回行動を行ひつゝ九頂山を突破して敵の東方退路を遮斷し、また南方より進擊した○○部隊は附近およびその西方山地、蕭縣より行動を開始した○○部隊に蕭縣東方及び東南方より各敵を山地に追擊しつゝあり、愈よ本格的包圍殲滅戰が徐州南方地方において展開されるのはこゝ一兩日中と見られるに至つた▼【濟南廿二日發國通】大運河渡河の○○部隊は徐州東南の津浦線に向け猛進し、二十一日午前十時頃徐州東南方六キロの平山頭西側においても三十一師の敵と遭遇これを潰滅したが、敵は二千の死體を遺棄して潰走し、また同部隊は平山頭附近にて東南に退却中の凡そ一萬の敵を攻擊これを混亂に陷れたが、南部渡河部隊は大隴津浦線の線まで敵を壓迫しつゝあり、同部隊と徐州西南部ならびに北部より包圍線を縮小しつゝ各部隊との緊密なる協力により徐州南方津浦、隴海兩線の三角地における大潰滅戰は刻々近づくの感あり

捕虜一萬を突破

【北京廿二日發國通】潰走中の敵はわが急追または空爆により隨所に潰滅的打擊を受けわが軍門に降つた將兵は早くも一萬を突破してゐるが、わが最左翼追擊部隊が捕へた捕虜を調査の結果徐州會戰東部戰線に參加した敵部隊は第三、二十、二十二、三十四、四十九、五十四、百廿二、百廿七、六、八、十九、廿一、廿七、五十、九十三、百、百十三、百廿四、百四十、百四十三、百四十四、計廿一ケ師なること判明した

佟村の敵を猛擊

【濟南廿二日發國通】韓莊方面よりの南下部隊は徐州東方十キロ佟村附近で敵の退却集團を猛擊、これに潰滅的損害を與へた

敵貨車四十輛爆擊粉碎
海軍機の活躍

【上海廿二日發國通】廿二日午前十時半艦隊報道部發表＝(一)わが海軍航空隊は廿一日左記の活動をなせり(イ)鈴木少佐、相生大尉の指揮する三十數機の航空隊は正午頃駐馬店を空襲、停車場及び附近車輛軍需品を爆破せり、投下せる大小二百數十彈の爆彈により約四十輛の貨車を粉碎炎燒せしめ、又驛建物及び構內線路を爆破し、驛附近に集積せられたるガソリンその他軍需品は直擊彈の雨に猛烈なる火勢をあげ炎上せり、敵機の出現するものなくわが方全機無事歸還せり(ロ)徐州東南方地區における敵集團部隊攻擊に協力せる部隊は連日同樣の活動をなせり
(二)連雲港を占領せる海軍部隊は連雲港後方山地及び東連島、西連島の清掃を完了せり

徐州附近猛爆
陸の荒鷲、雨雲衝いて

【○○二十二日發國通】陸軍飛行隊田島、神崎、井川、押目各部隊○○機は廿二日早朝雨雲を衝いて徐州南方地區のわが包圍圈內に蠢動する敵集團の爆破に赴き果敢なる低空攻擊を行ひ巨彈を投下して地上の潰滅戰に協力した
【○○二十二日發國通】二十二日陸軍飛行隊○○機は六安附近に現はれ敵據點に巨彈を浴びせ、さらに徐源泉の率ひる二十六集團司令本部を粉碎した、徐源泉はわが北上部隊の作戰を牽制するため麾下軍隊を率ひて六安に集結してゐたものである

鈴木快速部隊宿縣に進入

【濟南廿二日發國通】大運河南部を渡河した鈴木快速部隊は一意潰滅の包圍陣を壓縮しつゝ廿一日夜宿縣に進入したが、途中李渡口において五百の敵を蹴散らし乘用車、トラック五臺を鹵獲した

連雲港の敵掃蕩完了
復舊に努力

【上海廿二日發國通】海軍報道部は午前十一時わが海軍の連雲港占領に關し左の如き談話をなした
陸戰隊は連雲港敵前上陸以來僅か二日にして果敢なる陸戰隊は同港附近一帶の迅速なる掃蕩を完了し敵の手によつて破壞された棧橋その他諸種の施設の復舊を開始し早くも必要なる棧橋の架設を終つた、同港占領の上陸部隊の掃蕩によつて敵の遺棄せし死體は約百、航空部隊、艦艇の砲擊により同地一帶の敵軍に與へた損害は甚大なるものがあつた、廿日東連島より脫出せんと三隻のジャンクに分乘した百數十名の敵はわが攻擊にあつて忽ち海底の藻屑と化し、連雲港後方の山地には敵正規兵が遁走に先立ち便衣に着替へんとしてぬぎ捨てた夥しい軍服が遺棄されてあつた、この戰鬪においてわが方の蒙つた損害は極めて僅少である

蘭封將に風前の燈
わが軍城壁に殺到

【石家莊廿二日發國通】蘭封攻略を開始したわが○○部隊は廿一日拂曉行動を開始して以來破竹の勢ひをもつて群がる敵を隨所に擊破し、正午第一線陣地を突破、同日夕刻には早くも敵の主要陣地に突入し來つた五千の敵と交戰これを擊破、敵は死體五百を遺棄して城內に遁入、わが軍は蘭封の城壁を眼前にして意氣將に軒昂である
【濟南二十二日發國通】蘭封杞縣の線において敵退路を遮斷した黃河渡河部隊は果敢にも同陣地中央を突破、猛擊又猛擊、二十二日蘭封西方十六キロ隴海線上の羅計營を占領開封を睥睨するとゝもに蘭封の背後に迫つた、なほ蘭封、開封の敵兵力は十萬に上つてゐる

英佛、協調を確保か
ズデーテン問題惡化

【パリ廿一日發國通】チェコの事態重大化と共にパリ外交界は俄然緊張を示しつゝあり、二十一日駐佛ソヴイエト大使スーリッツ、英國大使フイップス、チェコ公使オススキー氏等は相前後してボンネ外相を訪問、長時間に亘り重要協議を遂げた、パリ外交界の傳へるところによれば、右會議においてフイップス大使とボンネ外相は去る四月下旬の英佛會談の申合せに基きズデーテン問題に關して完全な協力を維持するに意見一致したといはれる殊に駐獨英國大使ヘンダーソン氏は二十、二十一の兩日に亘りリッベントロップ獨外相を訪問した際ズデーテン 情勢の重大性を指摘チェコに對する第三國の武力干渉は英國政府として容認出來ぬ旨の警告を與へた模樣であり、ズデーテン問題の發展に英佛兩國政府は緊密な協調を確保して行くと見られる

ズ黨頭領武力撤回要請

【プラハ二十一日發國通】ズデーテン黨副首領カール・フランク氏は二十一日午後ホッザ首相と會見、チェブ事件につき政府の態度を難詰するとゝもにチェコ政府の武力行爲は治安を脅威するものであるから直に撤回されたしと嚴重要請した
【プラハ廿一日發國通】チェコ政府が廿一日實施した豫備兵召集の範圍は當年廿八才の兵で、その數十四萬名に上つてゐるといはれ、その他電信兵、工兵等の特科部隊も召集されてゐるところから見て事態は相當重視されてゐる

ル共和黨首言明

【プラハ二十一日發國通】ホッザ首相の出身黨たるチェコ農民共和黨々首ルドルフベラン氏は二十一日次の如く言明した
チェコ政府はズデーテン・ドイツ地方の治安を完全に維持してをり、警察力以外何等非常手段に訴へない、然し國境を越へてチェコ國內に侵入しようとするものに對しては直ちに强力な反擊を加へる用意がある

獨逸政府國防軍に待機命令

【ベルリン二十一日發國通】ドイツ政府はズデーテン地方に對するチェコ國軍の出動に憤激、萬一の危急に備へて國防軍に待機命令を發したといはれる

蔣、統軍無能を暴露
徐州大會戰の無殘な大敗に 政治的沒落を早む

【北京二十二日發國通】徐州會戰はわが軍の快捷に歸し戰史上稀に見る戰績を印して終結を告げんとし戰局は新段階に入らんとしてゐるが、本會戰に於て蔣介石は大軍統帥の器にあらざることを事實によつて證明しその無能者たることを暴露するに至つた、即ち蔣介石は去る三月十四日津浦線南下によつて開始されたわが軍の山東南部作戰を極めて重大視し一擧徐州攻略に移るものと誤認し大軍を山東南部山岳地帶に集結、反擊の態勢を整へた、然るに忻州、臺兒莊の攻城戰を實際に經驗するに及んで

わが軍

の兵力が意外に寡少なること判明、戰況己れに有利に進展したかの如く誤信し、この際上海、南京、北支各戰線における敗戰の汚名を一擧に雪ぎ、あわよくば泰安西南を恢復して戰局を自己に有利に終局づけんとの企圖を抱きはじめ四川、山東、中央軍總計五十萬を動員、衆を恃んで無茶苦茶な反擊を行つた
これに對しわが軍は寡兵よく作戰據點を堅持し反擊部隊に多大の損害を與へ縣縣以南津浦線兩側地區においてのみでもその數實に二萬に及んだ、しかも今次作戰の前半期に於て敵の彈藥、糧食の補給に絕大な困難を與へた結果當初榴散彈、加農砲等を釣瓶射ちにして氣勢をあげた敵部隊は後半期會戰に入るや全く彈藥盡き荒鷲隊の空襲に對空射擊一つ出來ぬ慘めさを暴露した加ふるに陝西省地域に大軍を集結した結果行動の活潑性を失ひ徒らに一小戰鬪局面の勝敗に拘泥し一陣地の恢復が最後の勝利かの如く自信し狂氣じみた戰捷祝賀に醉ふといふ有樣であつたこれに對しわが軍は寡少の兵力を以て敵大軍を用兵上困難なる地區に急襲牽制しつゝ其一方において大規模な作戰的轉廻を行ひ敵の背後に迂回しその咽喉部たる

隴海線

を徐州西方において遮斷全面的に敵大軍を包圍する體形を完成するに至つた
蔣介石は日本軍が津浦線東西の地區より猛進し來るものと信じてゐたが、わが軍の敵の虛を衝く隴海線遮斷の包圍作戰に出づる事を感知するや極度に狼狽し李宗仁に對し徐州死守を命ずると共に一部兵力を移動し後方に備へたが、破竹の勢ひを以て南北より進擊の我挺身隊による隴海線遮斷が必至の趨勢となるや李宗仁は早くも徐州拋棄を決意し蔣介石に哀願電報を發し機關車客車貨車三千輛の廻送を乞ひこれが到着するや直ちに數個列車を仕立てゝ十二日逸早く開封方面に遁走を企てた、然るに十四日には早くも和山東方において岩仲快速部隊の線路破壞後方遮斷が完成した爲乘り遲れた大部分は折角の逃走列車も役立たず數百の貨車群を棄てたまゝ逃走路を東南方に取り潰走するに至つた
徐州陷落が豫想外に短期間に實現したのは蔣介石の作戰の根本的誤謬に因するもので彼にして近代的用兵の眞諦を知るならば地形錯雜にして且つ狹小なる地域にかくも大軍を集中することなく守るに足る兵力を以て

縣城を

防衛し主力を以て河北中央の平野に進出し我軍と雌雄を決すべきであつた、かくすれば徐州防衛は一段と固く比較的長期抵抗も可能だつたかも知れなかつたのであるが、一局面の勝敗にあまりに拘泥し遂に大局を見誤つた結果は無殘な敗北を喫し全滅的打擊を受けるの餘儀なきに立ち至つたのである
かくて今次の徐州會戰は蔣介石が五十萬の大軍を統帥する能力なきことを現實に示したもので、蔣介石の統帥能力の貧困はその率ゐる黨軍の致命的損耗と共にその軍事的抗戰力を全く地に墜さしめ蔣政權の沒落を絕對的のものとした、蔣介石のこの無力證明とその敗戰により精神的打擊を致命的ならしめたことは今次徐州會戰の偉大なる精神的收穫であると同時に蔣介石の政治的生命の終末期に入つたことを思はせるものである

第三國輿論の變化

【上海廿二日發國通】徐州陷落とわが徹底的勝利は第三國の輿論に異常な變化を齎らした、支那側は日本軍が容易に徐州を陷落し得ずとの前提の下に徐州を死守しこれを契機として全般の線に飛躍を展開すると稱し好個の宣傳材料として第三國に呼びかけ第三國又この宣傳に乘ぜられて今日に至つたが、支那側が餘りにも執拗に徐州死守を宣傳し來つただけに第三國側も今回の敗戰を豫定の後退と認めず更に今後徐州附近における大潰滅戰に續いて日本軍は一擧に漢口に迫るべく、かくすれば支那國內情勢及び國際情勢に多大の影響を及ぼすにあらずやとの見解が有力化しつゝある、すなはち上海におけるイギリスの輿論を代表するノース・チャイナ・デリー・ニュース紙の如きも從來の論調を一變し廿二日附同紙に仕日本軍に從軍徐州戰線觀戰中のロイテル記者の執筆せる「支那は重大危機に立つた」との長文の報告を掲載、支那側打擊の詳細を說明し漢口政府將來の動向に多大の注目を拂ひこれにより和平に關する列國の支那に對する壓力は相當加はるものとの觀測が行はれてゐる、なほ支那側は徐州戰敗戰隱蔽の宣傳材料として飛行機を九州上空に飛ばし日本空襲のお祭り騷ぎを行はんとしたが、第三國はこの消に觸らず宣傳を唯一の武器として第三國にすがりつく國府の手段も徐州會戰の餘りにも脆い慘敗振りによつて列强の信用を全く失墜するに至つたので輿論の轉換が直接各國に反映しその對支方策にかなりの變化を招來するものとみられ中支列國外交當局の態度は注目を惹いてゐる

支那大使館の明渡しを要求
華僑聯合會大使館側と揉合ふ

【東京國通】去る十九日支那大使館明渡しの決議文を大使館當局につきつけた在日華僑聯合會は回答の期日廿二日早朝張則盛會長以下十九名が同大使館に押かけ種々折衝の後十時から楊雲竹參事官と代表三名が會見先づ華僑側より國民政府が誤つた政策を取つたお蔭で支那四億の民衆は現在非常な苦しみをなめてゐる、速かに抵抗を止め我々に合流、日華親善に向つて邁進せよ、然らずんば速かに政府機關を撤退して引揚げて貰ひたい、これは在日華僑八萬の總意で貴下等十名足らずの人々で中華民國の大使館を獨占してゐる現狀は不可思議だ、と明渡しを迫つた、これに對し楊參事官は本國政府の要求以外には大使館明渡しの御希望に副ふことは出來ないと拒絕し會見は再び物別れとなつた、張會長は語る
結局見解の相違で水掛論で終りました、而し五色旗を戴く民國人の方が數からいつても多い、今後われ〳〵は國民の總意に基いて飽までも目的の貫徹を圖ります

視察團體往來

大日本酒類釀造會社北海道出張所視察團四十名は廿三日午後八時四十五分來京向陽ホテル、名古屋ホテル、常盤旅館に分宿廿五日午前零時發哈市へ▲產青全國聯合視察團四十五名は廿三日午後四時廿七分來京大和新館に投宿、廿七日午前十時卅分發奉天へ▲群山商工會議所視察團十一名は廿三日午後四時廿分來京滿鐵ホテルに投宿、廿四日吉林往復廿五日午後四時四十分發奉天へ▲福岡縣青年學校教員養成所員廿七名は廿三日午前七時十分來京富士屋旅館に投宿、廿四日午前六時四十分發四平街へ▲東京豐島師範生徒六十九名は廿三日午後七時卅五分來京太陽ホテルに投宿、廿四日午後三時廿分發哈市へ▲東京青山師範生徒七十三名は廿三日午前六時四十八分來京愛國ホテルに投宿、廿四日午前九時廿分發哈市へ▲十九日南滿旅行に出發した室町小學校六年生八十三名は廿三日午前八時八島小學校六年生百十八名は午後四時卅分それ〴〵歸京

人事往來

▲黑瀨弘志氏(昭德興業)廿二日來京國都ホテル▲横田浩氏(同)同▲川本靜夫氏(大同產業)同▲右田信一氏(榊谷組)同中央ホテル▲小林廣治氏(建築業)同▲高林周次氏(農業)同▲井上吉弘氏(土建業)同▲今村信吉氏(東京[illegible])同▲平野力氏(會社員)同

傳語

抗日排日侮日の街であつた北京も聖戰後幾何もなくして忽ち親日の街に變つた▼惡軍閥やコミンテルンの姿が街から消えたのである▼丁度あぶらむしにたかられてゐた草花が石油乳劑で虫を洗ひ落されたとのすが〳〵しい姿である▼さすが支那文化の中心だけあつて市民の落ち付きある人品は名門の公達の感じがする▼それよりもわれ〳〵日本人が氣持ちをよくするのは前門外といはず凡そ市中支那商店員の日本語の流暢な事である▼單に店員のみではない洋車夫も女巡警も女學生も男學生も相當に日本語を操つてゐる▼それもその筈市中と云はず胡同と云はず到るところに日語講習所、日語學堂の標札がかゝつてをり▼市中を歩く靑少年で日本語教本を携へてゐないものはモダンボーイ、モダンガールでないと迄云はれてゐる▼それに比べると滿洲は建國既に五年にして最近に至り漸く有識者間に滿人小學全科目を日本語教育に云々と論議されてゐる程度である▼滿洲國はその建國の經緯が全く北支新政權とは異つてゐるのであり日語普及の目的から云つても自ら異るべきである▼それにもかゝはらず事實に於て轉倒してゐることは何に起因するか▼今更詮議だてするまでもなく問題は直ちに解決することだ

滿洲國唯一の國策遂行の爲の政府出資による絕對に信用ある生命保險會社

滿洲生命

本社 新京
支部 新京・奉天・哈爾濱・安東・大連・齊々哈爾・撫順
所在地 鞍山・牡丹江・延吉・吉林・承德・錦州・四平街

▽保險種類 利益配當附養老保險
▽保險金額 五百圓より五萬圓迄
▽契約獨占 滿洲國人契約及日本人二千圓未滿契約

滿洲生命保險株式會社
新京大同大街康德會館

外務員招聘
國策に沿つて活躍雄飛せんと希望する方は履歷書送られたし、面會日通知す

パルプ飢饉に備へ 一大製造會社設立計畫 興安嶺森林資源に期待

日本では國際收支改善の立場から本年度より棉花、羊毛の輸入制限を一段と强化し人纖をもつて之に代替せしめることゝなり今後人纖工業の飛躍的發展が豫想されるに至つたので商工省は五ケ年後パルプ年產百八十萬噸を目標に一大增產計畫を樹立したが、本年度需要不足量はなほ五十萬噸見當と推定され、このまゝ推移せば遂にはパルプ飢饉を招來するやも測り難き情勢となつたのでその不足はどうしても滿洲資源の開發に待たざるべからずとなし、さきに決定を見た滿洲修正產業五ケ年計畫において滿洲パルプ工場の大々的擴充が具體的日程に上るに至つた、即ち滿洲のパルプ五ケ年計畫は五ケ年後の生產目標を人絹用パルプ三十萬キロトン、製紙用パルプ十萬噸計四十萬噸としこの內木材パルプ三十萬噸、葦パルプ七萬噸、豆稈パルプ三萬噸と豫定し、それ〴〵東滿四社、鴨綠江製紙、康德葦パルプ、滿洲豆稈パルプの各社をしてこれが實行に當らしめる方針であるが、木材パルプの現在生產高は東滿四社各一萬五千噸宛、鴨綠江製紙一萬噸、合計七萬噸に過ぎず、且つ東滿四社に對しては原木供給不可能のためこれ以上の增產許可は目下のところ至難とみられるので、政府としては大小興安嶺における豐富なる森林資源の開發利用を企圖し近く資本金一億圓程度の一大木材パルプ會社を設立し同社をして年產約二十三萬噸の人絹用木材パルプを生產せしめるとゝもに治安ならびに治水事業促進のための造林事業をも兼營せしめるべく目下これが具體策につき鋭意研究中であるが、しかして滿洲におけるパルプ事業は治安ならびに農業問題と密接なる關係にあるので同社は多分特殊會社組織とし資本關係は日本製紙、人絹、人織の各聯合會と滿洲國政府との共同出資となる模樣であるが、同社設立の曉には日滿パルプ國策に寄與するところ多大なものがあらう

資本一億年產五萬噸 アルミ精錬會社 東京電燈五社の共同出資

【東京國通】戰時下の生產力擴充計畫に基く政府の獎勵により東京電燈では今回吉川電氣工業をはじめ三井、三菱、住友、日本アルミニユームなどの共同出資にて資本金約一億圓の大アルミニユーム精錬會社を創立することに決定、目下關係方面と具體的細目につき打合せ中であるが、來月中には創立總會を開催する運びとなる模樣である、新會社の計畫要項左の通り

資本金一億圓、工場靜岡縣岩淵、生產能力年產五萬噸、製造方法バイヤー濕式法、原料蘭印ビンタン島產ボーキサイト、所要電力十五萬キロ時、完成期會社創立直ちに着工し明後年完成の豫定

皇軍北上牽制の 杭州遊擊隊殲滅 徐州會戰 策應部隊の奮戰

【上海廿一日發國通】今回の徐州會戰に際しわが軍の北上を牽制せんとして中支戰略區域の敵の遊擊戰は猛烈を極めたが、わが○○部隊は徐州會戰に策應して主として杭州方面に作戰し四月二十日以來有力な敵の遊擊隊を攻略すること三十七日間にわたり、この間敵の第百二十八、百八、十九、七十六、九十八、五十三各師の主力を擊滅し敵の第三戰區正面に多大の脅威を與へ遂に敵の企圖する如く敵の兵力を北方方面に轉用することを不能ならしめた、○○部隊の作戰の第一期は四月二十日から五月四日に亘り主として杭州西北方地區安吉、梅溪鎭地の敵を攻擊する如く見せかけて急遽反轉し孫安方面の敵に對し攻勢をとり第百八、十九師の主力を擊滅し死體一千七百を遺棄せしめ鹵獲武器、捕虜多數に及び、第二期作戰は五月五日より同十七日に亘り安吉、梅溪平地にあつた第六十七、九十八、五十三師に對し攻勢をとりこれ等部隊の主力ならびに軍司令部を殲滅し太湖西北地區に突出せる維京英指揮の第十九集團軍の主力をして全面的に退却するの餘儀なきに至らしめた、第三期作戰には長谷川、松本、馬淵、平田、山田等の各部隊が參加し到るところ激戰を展開したが、殊に李家巷、林城橋梅溪鎭における戰鬪は激烈を極め敵は三千三百の死體を遺棄して潰走した、土民の言を綜合すれば梅溪、李豐街道を敗走した敵負傷兵は三千を超えた模樣である、この間○○部隊は約一ケ月にわたり戰鬪司令部を前面に進めて第一線の指揮に當り將兵を感激せしめた、各部隊の突破せる里程は實に驚嘆に値するが、特に李家巷の潰滅戰においては吉田部隊は神速果敢なる李家巷背面五千二十七米の雲梁を占領、ひよどり越の逆落しに比すべき奮戰をなして敵の度膽を拔き殊勳を樹てた、なほこの方面の作戰においてわれには下川少佐、佐藤大尉、小柳大尉以下若干の戰死者及び戰傷者を出した

外人部隊總引揚げ 空軍に戰意なし 支那軍捕虜飛行將校語る

【石家莊廿一日發國通】廿日朝開封東方地區においてわが空軍の精銳に重要機關部を射貫かれ操縱不能となつて不時着した一飛行士があつたが、直ちにわが軍に逮捕され取調べの結果、右は支那空軍第百五十四中隊所屬大尉謝勤九といふ飛行將校で漢口から許昌を經て廿日十機編隊で徐州附近に赴く途中全機悉く擊墜されたものなること判明し、左の如く供述した

目下支那軍は爆擊、戰鬪部隊を取り混ぜて三十個中隊、戰鬪三百機あるが、そのうち百機は漢口に待機してゐる、日本空軍の技倆と猛烈なる攻擊精神には支那空軍は勿論のこと外人部隊も辟易して誰も第一線に立たされることを厭がつてゐる、ソ聯飛行士を除き外人部隊の多くが引揚げたのは命あつての物種だからであつて、幾何高い給金や賞金を貰つても死んでは何にもならぬからだ、これまで外人部隊の引揚げたのが支那軍に影響して全軍の戰意は既に失はれてゐる

小癪にも 廬州奪還を企圖

【上海廿一日發國通】去る十四日廬州を占領せるわが中野古賀等の部隊の一部分はすでに桐城方面に北上し主力は爾後の攻擊を準備中であるが十七師は廬州を拋棄せる敵四十一師四十八師は廬州西北方の三義集雙廟集方面及び廬州、六安の中間にある官亭、金橋鎭附近に退却集結し陣地を構築してわが進擊に備へてゐる、しかして徐州陷落によつて倍加した廬州の軍事的重要性に鑑みこの方面の總指揮にあたつてゐる第五戰區副司令の李品仙はわが部隊が壽縣、正陽關方面に作戰するものと判斷して第二十七集團軍長楊森麾下の四川軍百三十三師、百三十四師等の增援を受け全力をあげて廬州を奪還せんとしてゐる、しかしてわが方において探知せる敵の作戰計畫によるとわが進擊を支へ切れぬ場合は先づ廬州、六安中間地區の陣地を固守しさらに追ひまくられた場合、舒城東側の既設陣地および三河鎭を固守して新たなる增援を待たんとするものゝ如くである

伊紙論說 支那を亡ぼすは列國の認識不足

【ローマ廿日發國通】ジユルナーレ・デ・イタリー紙主筆ガイダ氏は廿日同紙上で徐州陷落に關する大論文を揭げ大要次の如く結論してゐる

支那軍の眞に豫期せざる歷史的大敗戰はデモクラシー諸國の支那事變に對する認識不足から招來せられたもので、支那における政治上の傳統的特權に陶醉しつゝあつたものゝ當然拂ふべき代價とは云へその犧牲があまり高價であつたことは否定出來ないであらう、そも〳〵かゝる代價を拂ふに至つたのはこれ等の諸國が一樣に次の三個の大誤謬を侵しながらこれを依然として改めなかつた點にある、すなはちその一はかゝる民主主義國家が日本の妥當な死活的必要性と權益を諒解しなかつたことであり、第二はこれ等が無責任に支那の抵抗を慫慂した點であり、第三は日本の資源と戰爭能力を過少評價した點にある

×　×

日本は數千年に及ぶ完全なる傳統が共產主義の侵入に脅かされるに至り始めてアジア文明の擁護者として立つに至つたのだが、國際聯盟は日本のかゝる使命を諒解せず、他面日本は聯盟を脫退して自ら武器をとつてこれが解決に當らざるを得なかつたものである、ブラツセル九國條約會議ではひとりイタリーのみよくこの事を諒解し今次支那事變解決策に關し獨自の解決策を披瀝したに拘らず英その他の民主主義國家は空想的反對論を唱へて遂にこれを容れなかつたのみか支那に對し無意味な抵抗を行はせるやうな幻想に陷らしめた

×　×

しかもこれ等の諸國は日本の經濟資源が六ケ月を出でずして涸渇するであらうとの机上空想論的豫測をなして、日本の破綻するのを待つたが、見よ！今次の徐州大會戰においては日本軍は武器彈藥その他一切を新たに日本本土より輸送したではないか、こゝにおいてこの種民主主義國家の一切の空想はすべて事實によつてその誤りを指摘される結果に立至つたといふも過言ではない

ソ聯大型機墜落

【モスクワ廿日發國通】ソヴイエト飛行機ＥＮＵ二二號は乘員十六名を乘せてフランツヨーゼフ島からモスクワへ歸還の途中、十八日アルハンゲル飛行場より離陸の刹那事故を起し、附近の河中に墜落ソヴイエトの英雄ミハイエル・バブシユキン以下四名は慘死他の十二名は重輕傷を負つた

新京競馬 大入り 大穴續き 第二次第二日目

新京春季競馬第二次レースの第二日目は絕好なる好天に惠まれ、日曜競馬らしき大入滿員の盛況に終つた

當日は第一レース勝頭より章功（上原口）廿八圓五十錢の好配當を出し、第三レースにダークホース玉飛（谷尾）二十一圓と好配を續け、第八レースに堅城往年の力量を發揮して四十六圓六十錢と續く、第十一レースには北龍（吉浦）三十七圓五十錢の複穴を出し第十二レースに英洋（有吉）五十二圓三十錢と引續く高配にヤンヤの喝采を送つてしまつた、第十三レースには最終の大穴高丸（新原）九十三圓九十錢といふ日曜競馬の與奮を演じて前半競馬の幕が閉ぢたのである

當日は第九レースに驀（久保田）一、八〇〇米を二分二五秒の新記錄を出し新京競馬場の輝しき一頁をつくつた、當日における成績は左の通りである

▲天候 良　馬場 良

▲入場人員 三、八七一名
▲馬券總賣高 一一四、二四五圓
▲搖彩票賣上高 二〇、三四〇圓

▲第一競馬（五頭、二、〇〇〇米）1章功（三分一六秒）2八二駒、3愛川、配當—單二八圓五〇、搖彩票1八七圓四〇、等外七圓二〇

▲第二競馬（七頭、二、四〇〇米）1新騰（三分二七秒四）2鯉瀧、3金進、配當—單九圓八〇、複1七圓二〇、2九圓三〇、搖彩票1一三五圓六〇、2一三三圓九〇、等外八圓四〇

▲第三競馬（四頭、二、二〇〇米）1玉飛（三分一秒四）、2愛國、3谷、配當—單二一圓、搖彩票1二〇九圓、等外一七圓四〇

▲第四競馬（六頭、二、二〇〇米）1來北（三分三秒三）、2紅燕、3撫順筑波、配當—單六圓四〇、複1五圓七〇、2九圓、搖彩票1三三七圓六〇、2八一圓九〇、等外二五圓六〇

▲第五競馬（一一頭、二、〇〇〇米）1新響（二分五〇秒）、2第四開運、3午長、配當—單七圓六〇、複1五圓九〇、2九圓一〇、3一七圓、搖彩票1八〇一圓九〇、2二二九圓一〇、3一一四圓五〇、等外三五圓八〇

▲第六競馬（四頭、二、二〇〇米）1新泉（三分四秒三）、2出輪、3金鐸、配當—單七圓二〇、搖彩票1三四五圓六〇、等外二八圓八〇

▲第七競馬（八頭、二、〇〇〇米）1第二春花（二分四五秒二）2武勇、3早姫、配當—單一三圓四〇、複1五圓九〇、2五圓六〇、3七圓一〇、搖彩票1九五四圓二〇、2二七二圓六〇、3一三六圓三〇、等外六八圓一〇

▲第八競馬（五頭、二、〇〇〇米）1堅城（二分四六秒）、2廿主、3第二富士、配當—單四六圓六〇、複1一二圓一〇、2六圓一〇、搖彩票1五一四圓五〇、2一二八圓六〇、等外五三圓六〇

▲第九競馬（一二頭、一、八〇〇米）1驀（二分二五秒）、2勝駒、3英洲、配當—單七圓三〇、複1五圓六〇、2六圓七〇、3九圓、搖彩票1一、〇六一圓七〇、2三〇三圓三〇、3一五一圓六〇、等外四二圓一〇

▲第十競馬（一一頭、二、二〇〇米）1金駒（二分五一秒一）、2哈克登、3華洋、配當—單七圓三〇、複1六圓一〇、2一二圓六〇、3七圓三〇、搖彩票1九二七圓三〇、2二六四圓九〇、3一三二圓四〇、等外四一圓四〇

▲第十一競馬（一九頭、一、八〇〇米）1舞島（二分二九秒）、2滿洲娘、3北龍、配當—單一一圓一〇、複1六圓八〇、2七圓一〇、3三七圓五〇、搖彩票1八七三圓六〇、2二四九圓六〇、3一二四圓八〇、等外一九圓五〇

▲第十二競馬（一九頭、一、八〇〇米）1第二部風（二分三六秒三）、2英洋、3福勇、配當—單一四圓三〇、複1七圓三〇、2五二圓三〇、3九圓四〇、搖彩票1七一六圓八〇、2二〇四圓八〇、3一〇二圓四〇、等外一六圓

▲第十三競馬（一〇頭、二、四〇〇米）1高丸（三分五〇秒四）、2賓玉、3大江戸、配當—單九三圓九〇、複1一三圓四〇、2八圓三〇、3一三圓三〇、搖彩票1七一六圓八〇、2二〇〇四圓八〇、3一〇二圓四〇、等外三六圓五〇

新自動車路線 運輸營業開始

鐵道總局では二十日より哈拉沁屯—章古台、林西—章古台、林西—經棚及び拜泉—泰安間自動車線旅客物の運輸營業を開始することゝなつた

ヨクアタル 五月卅一日迄
運命鑑定
≡運（ツカメ）—運（ツカメ）
運の良い人—「進メー攔メ！」
運の惡い人—「止レー注意！」
自分の運勢をハツキリ度調べて置きなさい好機逸せずすぐ來れ！
場所 新京寶山前 高島易斷所

大連實業勝つ ＝對奉天滿俱戰＝

【奉天國通】大連實業對奉天滿俱野球戰は二十一日午後五時より奉天國際グラウンドで山口（球）、高須、井上、大槻（壘）四氏審判の下に奉天滿俱先攻で試合開始結局三Ａ對二で大連實業勝つ閉戰六時四十分

奉天	000010100	2
大實	20000100A	3A

六大學リーグ

早大勝つ ＝對法政一回戰＝

【東京國通】廿一日の早、法一回戰は法政先攻で開始、五Ａ對三で早大勝つ

法政	000000030	3
早大	00221000A	5A

バツテリー 法政 赤根谷—竹内　早大 近藤—小楠

立敎勝つ ＝對慶應二回戰＝

【東京國通】慶立二回戰は早法戰に引續き廿一日午後三時十五分から藤田（球）天知、伊丹、井田（壘）四氏審判慶應先攻で開始され四Ａ對一で立敎勝つ、閉戰四時五十二分

慶應	100000000	1
立敎	10100200A	4A

バツテリー 慶應 中田、高木—楓井　立敎 西鄕—町田

新茶賣出し
銘茶 茶道具の店
祝町・太子堂前
大石茶舖
電話(三)六四二七番

進增養榮一進促化消
ゼーターゼ（タカヂアスターゼ）
時乳授・褥産・娠妊
患疾性熱　弱衰勞疲
礙障長成　振不慾食
脚氣一般
藥學、工學博士高峰讓吉氏發見
三十餘年無比の消化藥として
世界各國醫家の推奬愛用を辱く
說明書進呈
日本製造元 東京・室町 三共株式會社
SANKYO 三共
果效な的確と用應き廣
末、錠、液、エキス 注射液各種あり
ンニザリオ
說明書進呈
東京・室町 三共株式會社

美術
京表具の御用は
吉野町 尚古堂

●香りに味に先づ大石の
玄米茶
祝町太子堂前 電話③六四二七番
大石茶舖●

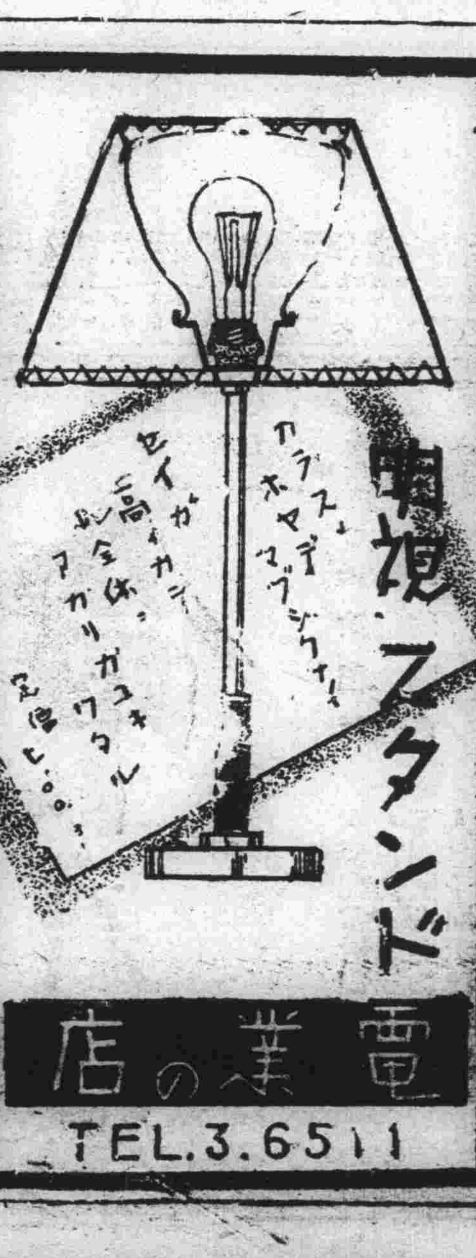

電業の店
TEL.3.6511

小型映畫付
ミリ半パテー

H型モートカメラ
¥115.
F3.5レンズ付
呈錄目錄型
伴野貿易大連支店
天津・大連

浄月潭行アルバム

廿五台のバスを連ねて綠の郊外を浄月潭に向つた本社並にバス會社の浄月潭探勝會の一行は午前十一時半時に到着、直ちに萬國旗で飾られた會場

これだけゐてもバス二十五台

丘の上にいたりそれ〴〵用意の齋宮に家族團欒和やかな一時を過しやがて小運動會に幼年少年婦人大人がパン喰ひ競手にスプーンレースに喜々と

これで一等は只一枚

してわれを忘れて飛び廻る、滿山爆笑の嵐なりもやまず、午後二時愈よ待望の寶探しを開始す鵜の目鷹の目草の根わけても〳〵寶の山を右往左往〳〵あつた〳〵見つけた〳〵と得意の人々さつぱりよ〳〵と失意の人喜は溢れて山は賑ふ先づ水越つや子夫人に依つて三等が探しあてられ以下次々と掘り出され左の諸氏が當日の幸運に惠まれた、其他滿洲煙草會社寄贈の五バット、アロマ三百個がそれ〴〵坊ちやん孃ちやんに拾はれ三時賞品全部が發見された、またカメラマンは芝生に木蔭に麗人を立たせ座らせして思ひ〳〵のポーズで日頃自慢の手のうち見せんとモデル美人を引つぱり合ひ數多の傑作をパチリ〳〵フイルムにおさめ快心の微笑に終りを知らずはてはモデル君等がヘト〳〵になりもうこつちが降參するわと泣言まで聞く盛況ぶり、かくて惠まれた散策日和に樂しい一日を心ゆくまで滿喫し午後四時和氣靄々裡に歸途についた

アレ母さんが走るよ

寶の山に入りにけり

【寶探し】一等西村俊雄、二等鎌田淸治、三等水越つや子、四等草野文子、五等野坂一郎、六等恒松とし子、福井春雄、水越つや子、中山都博、森川茂の諸氏

承德忠靈塔遷座の分骨けふ新京發
熱河に散華の六百八十七柱
見送りは全市民で

擴て起工中の承德忠靈塔はこの程見事に完成、來る卅日の全滿の忠靈塔春季大祭に先立ち廿五日竣工式並に納骨式、廿六日大祭が嚴肅に執行されることとなつた、奉安される英靈は現在新京、哈爾濱、奉天の各地忠靈塔に安置されてゐる英靈の中熱河聖戰に陣歿せる皇軍將士及び熱河省討近の肅清工作に護國の礎と散つた人々の分骨が遷座されるのである、新京忠靈塔より遷座の六百八十七柱はけふ廿三日午後三時より滿洲忠靈顯彰會新京地方委員の手で新京神社神職齋主となり各團體關係者參列の下に祭典が執行され終了後新發路朝日通りを經て日本橋通りを通過新京驛に到着、午後四時四十分發列車で哈爾濱より迎へる分骨と合して出誠一路承德へと向ふが一般市民多數の見送りを希望されてゐる

また狂犬！

狂犬病豫防注射、野犬狩りと狂犬病撲滅に大童で活動中の折柄またしても狂犬病發生＝廿日鐵道北衛生隊班場に於て野犬捕獲中狂犬病の疑ひある犬を發見通報により獸醫より係員出張撲殺解剖の結果狂犬病と決定した、幸ひに同犬による被害はなかつた、次いで廿一日寬城子太平街大家某方畜犬セパートが附近のロシア人某に咬みつき負傷せしめたので捕獲解剖の結果これまた狂犬病と決定いづれも燒却處分に付し被害者は直ちに滿鐵醫院に於て豫防注射を施した

審判不信から大會中止
滿洲學生劍道聯盟リーグ戰

滿洲學生劍道聯盟第五回リーグ戰は廿二日午前十時より滿洲醫大道場において南滿工專、旅順工大豫科、哈爾濱學院、滿洲醫大豫科の加盟四校參加のもとに第一戰旅順工大豫科對滿洲醫大豫科戰が不戰二名で滿洲醫大豫科の大勝に歸したのち、第二試合南滿工專對哈爾濱學院戰に入つたが、試合續行中突然哈爾濱學院側より正審野中（大和警察）副審稻崎（奉天一市）兩氏の不信を訴へ審判拒否の擧に出たので紛糾を醸し、更に前試合に大敗した旅順工大豫科よりも審判の不公平を理由に同試合の無效を申出で遂に試合續行不可能となり紛爭四時間に及び午後三時に至り大會中止と決定散會したが、神聖なる學生スポーツを汚す稀有の不祥事として各方面から非難されてゐる

日本大相撲夏場所星取表
（○は勝、●は負、分は引分、やは休）

【東方】

力士	成績
双葉山	[illegible]
前田山	[illegible]
磐石	[illegible]
羽黒山	[illegible]
大邱山	[illegible]
五ッ島	[illegible]
和歌島	[illegible]
幡瀬川	[illegible]
大潮	[illegible]
九州山	[illegible]
出羽ノ花	[illegible]
出羽湊	[illegible]
小島川	[illegible]
富士嶽	[illegible]
土州山	[illegible]
高登	[illegible]
鹿島洋	[illegible]
大浪	[illegible]
防長山	[illegible]
綾若	[illegible]
番神山	[illegible]
男女川	[illegible]
大蛇潟	[illegible]
肥州山	[illegible]
佐賀ノ花	[illegible]
太刀若	[illegible]
加古川	[illegible]

【西方】

力士	成績
玉錦	[illegible]
鏡岩	[illegible]
名寄岩	[illegible]
綾昇	[illegible]
玉ノ海	[illegible]
笠置山	[illegible]
海光山	[illegible]
旭川	[illegible]
駒ノ里	[illegible]
鯱ノ里	[illegible]
巴潟	[illegible]
安藝ノ海	[illegible]
綾錦	[illegible]
金湊	[illegible]
龍王山	[illegible]
青葉山	[illegible]
源氏山	[illegible]
桂川	[illegible]
筑波嶺	[illegible]
大和錦	[illegible]
武藏山	[illegible]
神武山	[illegible]
藤ノ里	[illegible]
錦華山	[illegible]
一渡	[illegible]
射水川	[illegible]

東京夏場所十二日目勝負
（勝）（負）

若浪（よりきり）陸奥洋
陸奥錦（引おとし）小松山
倭岩（下手なげ）佐渡嶽
後錦（寄たおし）雲仙嶽
越機（つりだし）千葉昇
四海波（そとがけ）大八洲
常陽山（卷おとし）谷ノ音
白藤（下手なげ）加古川
若潮（下手捻り）射水川
國光（つりだし）太刀若
肥州山（つりだし）淸洋川
神武山（そとがけ）富ノ山

中入後

錦華山（つきだし）綾若
佐賀ノ花（打棄り）防長山
桂川（おしきり）一渡
大蛇潟（腰砕け）源氏山
鹿島洋（よりきり）大浪
高登（寄倒し）筑波嶺
藤ノ里（突放し）土州山
大和錦（よりきり）富士嶽
番神山（突落し）綾錦
小島川（寄倒し）青葉山
巴潟（引落し）安藝ノ海
龍王山（寄倒し）鶴ヶ嶺
笠置山（送出し）金湊
駒ノ里（つきだし）幡瀬川
鯱ノ里（寄倒し）九州山
旭川（下手捻り）五ッ島
兩國（上手投げ）大潮
楯甲（寄倒し）海光山
羽黒山（よりきり）綾昇
玉ノ海（つきだし）磐石
名寄岩（つりだし）前田山
右四つで名寄吊身に寄りを見せ前田が殘さんとするところを吊出す
鏡岩（つりだし）和歌島
左四つから鏡双差しとなり一呼吸入れてから鏡裏正面へ吊出す
双葉山（つきだし）男女川
猛烈に突合ひ双葉突出す
武藏山（寄倒し）玉錦
武藏叩いたが玉よく殘して左四つに渡り武藏上手投げを試み殘つたところを寄立て寄倒す
打出し六時四十一分

六大學リーグ戰

慶應6A—5立敎

【東京國通】東京大學野球リーグ戰慶立二回戰は雨天の廿二日午後零時廿五分から神宮球場で擧行、審判天知（球）伊丹、藤田、吉相（壘）四氏立敎先攻、結局六A對五の接戰で慶應雪辱す、閉戰二時五十分

	1	2	3	4	5	6	7	8	9	計
立敎	0	0	0	2	1	0	0	1	1	5
慶應	0	0	4	0	2	0	0	0	A	6A

法政4A—3早大

【東京國通】早法二回戰は午後三時卅五分から雨を冒し三谷（球）、關口、天知、角田（壘）四氏審判、早大先攻に開始され延長十一回の大接戰を演じ四A對三で早大敗れ覇權獲得に一頓挫を來すに至つた

	1	2	3	4	5	6	7	8	9	10	11	計
早大	0	1	0	1	0	0	0	1	0	0	0	3
法政	2	1	0	0	0	0	0	0	0	0	1A	4A

滿鐵側に軍配
人氣の一番は兵隊さん力士
これは國都本場所 奉納春相撲

十五日擧行せられることゝなつてゐた新京神社の春季奉納相撲大會は生憎の雨で延期され二十二日午後一時より神社境内で擧行された、選手は在京各部隊、警察、滿鐵等より約八十名出場し非常時局下の意氣と力をがつしりとした休軀に漲らせ息もつかせぬ好勝負をみせた、晚春日曜の午後無風狀態だ、見物人は定刻前より續々と詰かけ忽ち土俵を包んで眞黑な人垣をつくつたかくてファンの熱狂裡に三人拔き五人拔きの熱戰が續けられ、大拔が打たれる度に境内の人垣がウォーンとどよめきいがぐり坊主の兵隊さん選手が愛嬌をふりまいて人氣を呼び、最後に三役勝負に入り滿鐵側の小林、古谷（兄）古谷（弟）が兵隊さん側の志賀、中原、林を取つて全勝、五時非常な盛況裡に終了した

【寫眞は奉納相撲】

北大營戰跡碑
除幕式擧行

銘記すべき九・一八事變發端の地たる滿鐵線柳條湖爆破地點および王以哲の率ゐる暴虐飽くなき舊東北軍を寡兵をもつて一擧に粉碎、皇軍の武威を世界に宣揚した歷史的戰跡擁北大營を永久に記念し併せて當時の皇軍將士の勞苦を偲び非常時國民の覺悟を新たにすべくかねて忠靈顯彰會の手により建設中の北大營戰跡記念碑および柳條湖爆破地點記念碑はこの程見事に竣工したので廿二日午前十一時卅分より北大營西側戰跡記念碑前において忠靈顯彰會主催の下に盛大なる除幕式が擧行された

京吉驛傳競爭
奉天豫選會終る

新京—吉林間驛傳競爭奉天豫選會は奉天體聯主催のもとに廿二日午後二時より奉天國際グラウンド—東塔間往復廿キロの間にて擧行、成績左の如し

1 紫泉（一時間九分二八秒八）2 韓延柱（一時間一〇分二五秒）3 金奉煥（一時間一一分一九秒六）

郷軍分會總會

在鄉軍人會新京聯合分會總會は廿二日午前九時より協和會館において會長軍藤千秋中將關東軍松村新聞班長以下約六百名參列のもとに開催國歌齊唱の後會務、會計報告あり、ついで評議員九名を推薦の後松村中佐壇上に起ち「秩序東亞に君臨せん」と題して約四十分間にわたつて熱のある講演をなし、終つて正午一同打揃つて第二會場たる大同公園に參集し、青空の下、綠の芝生に車座になり冷酒を汲み交し、最後に帝國萬歲を三唱して午後一時閉會した

陣容建直し既に遲く
昭和、侮つて惜敗
新俱さよならヒット

6A—5

三戰三勝の鞍山軍對新京俱の野球戰は廿二日午後三時西公園球場で開戰、審判（球）津田（壘）三輪、岩瀨新京軍昭和のベストメンバーならざるに乘じ五回までに五對二とリードしたが、昭和陣容を一新して徐々に新京軍を壓迫七回三點を得て同點となり補回戰に入るかと見えたが新京九回裏最後の攻擊に二死後釘貫四球、鈴木の二壘右を拔く安打に釘貫一壘より勇躍生還幸運の一點をあげ、鈴木の「さよならヒット」で昭和最後の戰を失ふ、閉戰午後五時五分

	1	2	3	4	5	6	7	8	9	計
新	2	0	0	2	0	1	0	0	1A	6A
昭	1	0	0	1	0	0	3	0	0	5

▽一回（昭）海野遊匍、町田遊匍高投に二進、捕手逸球三進、中村左飛町田生還、森田一匍▲（新）內山遊匍失、水島投前バンド內山二進、岩崎遊越安打、內山生還共の間岩崎も二進、釘貫左前二壘打岩崎生還、大田原二匍、釘貫三進、吉江三振（昭1—新2）

▽二回（昭）小林三振、吉形遊飛、渡邊遊匍▲（新）高橋一匍、加藤遊匍、樽美投匍（昭0—新0）

▽三回（昭）食野遊匍、藤山四球、海野左飛、町田二越安打藤山二進、中村遊匍町田二封▲（新）內山、水島共に遊匍、岩崎三壘線二壘打、釘貫四球、大田原遊匍失岩崎生還釘貫二進、吉江遊前安打、高橋四球に滿壘となるも（昭和食野退き手島投手となる）加藤二飛で止む（昭0—新0）

▽四回（昭）山崎左前安打、小林左越二壘打山崎三進、飯島左飛山崎生還、渡邊右飛、手島三匍▲（新）（昭右翼山崎、三壘飯島に代る）樽美二匍、內山左飛、水島遊匍（昭1—新0）

▽五回（昭）辰巳三振、海野三直、町田遊前安打中村遊匍▲（新）（昭中堅辰巳に代る）岩崎三壘線安打、釘貫三振、大田原中前安打岩崎二進吉江左前安打岩崎生還大田二進、高橋遊飛大田原併殺（昭0—新1）

▽六回（昭）山崎捕邪飛、小林右飛、飯島遊匍失、渡邊中前安打飯島三進、手島右飛▲（新）加藤左越二壘打、樽美遊匍加藤三進、內山左飛加藤本壘に併殺（昭0—新0）

▽七回（昭）辰巳代打須山投前強襲安打、海野中前二壘打須山生還、長野四球、中村投前バンド海野三封、三壘手一壘投球間に長野三進、中村も生き二盜を企て成り捕手二壘投球間に長野生還、山崎三振、小林中前安打中村生還、小林二盜、飯島中飛に止むも三點を酬い同點となる▲（新）（昭左翼長野に代る）水島三振、岩崎二匍釘貫左飛（昭3—新0）

▽八回（昭）渡邊代打柏澤三振、湯淺四球、中尾齊匍湯淺併殺▲（新）（昭投手湯淺捕手齋谷、中堅中尾に代る）大田原四球、吉江投前バンド成り走者生く、高橋二匍、走者二、三進、加藤三振、樽美四球、齋藤三振（昭0—新0）

▽九回（昭）（新左翼鈴木、中堅齋藤に代る）海野四球、長野左飛海野併殺、中村遊匍▲（新）水島、岩崎中飛、釘貫四球、鈴木二壘右を拔く安打に釘貫一壘生還勝利の一點を得る（昭0—新A1）

（昭和）	打	得	安	犠	盗	三	四	失
6 海野	4	0	1	0	0	0	1	1
7 町田	3	1	2	0	0	0	0	0
7 長野	3	1	1	0	0	0	1	0
3 中村	5	1	0	0	1	0	0	0
9 森田	1	0	0	0	0	0	0	0
9 山崎	3	1	1	0	0	1	0	0
4 小林	4	0	2	0	1	1	0	0
5 吉形	1	0	0	0	0	0	0	1
5 飯島	3	0	0	0	0	0	0	0
2 渡邊	3	0	1	0	0	0	0	0
PH 柏澤	1	0	0	0	0	1	0	0
2 齋谷	0	0	0	0	0	0	0	0
1 食野	1	0	0	0	0	0	0	0
1 手島	2	0	0	0	0	0	0	0
1 湯淺	0	0	0	0	0	0	1	0
8 藤山	0	0	0	0	0	0	1	0
8 辰巳	1	0	0	0	0	1	0	0
PH 須山	1	1	1	0	0	0	0	0
8 中尾	1	0	0	0	0	0	0	0
計	35	5	8	0	2	4	4	2

（新京）	打	得	安	犠	盗	三	四	失
8 內山	4	1	0	0	0	0	0	0
8 齋藤	4	1	0	0	0	1	0	0
6 水島	4	0	0	1	0	1	0	0
2 岩崎	5	3	3	0	0	0	0	0
5 釘貫	3	2	1	0	0	1	2	2
7 大田原	3	0	1	0	0	0	1	1
7 鈴木	3	1	0	1	0	0	0	0
3 吉江	4	0	3	0	0	1	0	0
1 高橋	3	0	0	0	0	0	1	0
4 加藤	4	0	1	0	0	1	0	1
6 樽美	3	0	0	0	0	0	1	1
計	35	6	10	1	0	5	5	5

二壘打（新）釘貫、岩崎、加藤（昭）小林、海野

千秋樂取組み

陸奥洋—濱錦　斜里錦—後岩　四海波—國光　若潮—一濱　肥州山—小松山

陸奥錦—谷ノ音　白鷺—富ノ山　大八洲—射水川　陸錦—錦華山　佐賀ノ花—神武山

狹ノ里—清美川　若浪—常陽山　加古川—雲仙嶽　讃岐—藤ノ里　大蛇潟—千葉昇

中入後

番神山—大和錦　富士嶽—青葉山　金湊—巴潟　九州山—土州山　龍王山—新光山　五ッ島—鶴ヶ嶺　羽黒山—玉ノ海

防長山—太刀若　源氏山—安藝ノ海　出羽ノ花—桂川　高登—笠置山　和歌島—鯱ノ里　大邱山—大潮　磐石—名寄岩

大浪—綾若　小島川—綾錦　筑波嶺—駒ノ里　楯甲—鹿島洋　旭川—兩國　瀬川—綾昇

これより三役

前田山—鏡岩　男女川—武藏山　双葉山—玉錦

漫

關屋副市長この頃馬鹿に鼻の下が長くなつたと思つたらひげを剃つたんだそうだ▼鼻の下が一寸よごれてゐるとしか思へない樣なひげでも矢張りあるべきものがないとおかしい▼口ひげは要するに浮氣みたいなものさ、關屋さんそういつて長い鼻の下をなでゝゐた▼これはちと舊聞に屬するかも知れないがこの前星野さんの奧さんが關屋さんの奧さんに向つて「お宅のご主人この頃萬歲が上手になりましたねネ！」關屋さんの奧さん「まあ左樣でゴザーマスか、でもお宅のご主人に較べますと未だ〳〵でゴザーマス」

天氣

けふの天氣　南東の風曇時々雨一時晴れ
きのふの氣溫　最高二〇度七　最低五度

破産宣告

新京三笠町三丁目二十番地
破産者　合資會社福昭洋行
右ノ者ニ對スル昭和十二年破第一號破産事件ニ付當館ハ破産宣告シタルニ付公告スルコト左ノ如シ
一、債務者合資會社福昭洋行ヲ破産者トス
一、破産管財人　新京特別市西七馬路二十六號　辯護士　小西會一
一、債權屆出期間　昭和十三年六月十日迄
一、第一回ノ債權者集會及債權調査ノ期日並ニ場所　同年六月二十日午前九時　當館ニ於テ
一、破産者ノ債務者及破産財團ニ屬スル財産ノ所持者ハ破産者ニ辨濟ヲ爲シ又ハ其ノ財産ヲ交付スヘカラス破産者ニ對シ債務ヲ負擔スル者又ハ其財産ヲ所持スル者ハ其ノ旨若シ其ノ所有者カ別除權ヲ有スルトキハ其ノ債權ヲ昭和十三年六月十九日迄ニ破産管財人ニ屆出ツヘシ
昭和十三年五月二十一日午前十時宣告
在新京日本帝國總領事館
副領事　小林舜一

新茶入荷
お茶と茶道具の店
みどり茶園
吉野町一丁目（銀座ヤネマ横）電話（3）四七七〇番

お知らせ
喫茶ハリウッドは開店以來三ケ年御愛顧の舊殼をサツパリ棄て、明日の喫茶店の動向を示せる指標に大改造の爲休業させて戴きましたが
愈々明日！
新しいハリウッドが開店
明快な都會感覺と靜謐なる雅情と清楚の美を織り込んだ日本調喫茶店！これぞ決定的喫茶建築の見本!!
大喫茶　ハリウッド
日本橋通り・電③六六二九

綠醫院
入院の設備あり
住吉勝也
長春大街三〇二號（敷島若宮筋向）
電（2）五一〇〇　二一〇〇番

平嶺　科醫院
新京中央通（新京神社前）
電③一三三二

大改造開店！
喫茶ガール募集
年齡二十才迄・健康明朗な方
國都無雙の喫茶店として誇る店目下入店の絕好期！
大喫茶　ハリウッド
日本橋通り電③六六二九

不用　家具什器　道具其他
高價買入御電話參上　大型金庫　應接用セット各種有、机、椅子
新古家具商　太隆號
大經路一〇下　電話二—三四七九番

優秀品入荷

プリズム　六倍——十二倍　卅五圓より二百圓
双眼鏡　四倍——六倍　五圓より四十圓
清眼堂
新京吉野町　電③二二九二
大連浪速町　電③一五五七
奉天春日町　電⑥二三〇六

北京で一番落ちついて氣持ちよい旅館
北支へ御旅行の節は是非御利用を御待ち致して居ります
北京協和旅館
北京西裱褙胡同五七（シービューアパートメント）
電話東局二六六四番

けふの番組

朝　二十三日（月曜日）

六、二五ニュース（東京）
六、三〇ラヂオ體操、入港船のお知らせ（大連）
六、五〇初等滿洲語講座（大連）
七、一五朝の音樂　秩父固太郎（大連）
八、二〇氣象通報
八、二五建國體操（東京）
九、三〇經濟市況（東京）
一〇、〇〇家庭講座　電氣通信常識（二）　電々會社電務部電話課長　松尾松太郎「電話」
一〇、二五料理獻立（大連）
一〇、三五家庭メモ（大連）
一〇、四〇經濟市況（大連・新京）
一一、三五經濟市況（大連）
一一、四〇經濟市況（東京）
一一、五九時報（東京）
〇、〇一畫の演藝（奉天）

書

小管絃樂　BYアンサンブル　編曲、指揮　山内武雄
一、越後獅子　二、かっぽれ　三、深川　四、お江戸日本橋
〇、三〇ニュース（東京・新京）
一、〇〇經濟市況（大連・新京）
三、〇〇經濟市況（大連・新京）
三、五〇經濟市況（東京）
四、〇〇ニュース（東京）
四、三〇大相撲夏場所實況（新京）「千秋樂」（東京）＝兩國々技館より中繼＝（市況・ニュースの時間には中斷す）
四、四〇經濟市況（大連・新京）
五、二〇ニュース（大連・新京）

夜

六、〇〇子供の時間（哈爾賓）物語と劇　母を探ねて行ったマルコ少年（終）（クオレより）　FYコドモ會　演出　伊藤ノ樹夫　效果　FY效果班
六、二〇コドモの新聞（東京）
六、二五西洋音樂講座（八）　關屋五十二　大塚淳
七、〇〇ニュース（東京）
七、ニュース・告知事項・番組豫告（新京）
七、三〇國民歌謠（東京）　伴奏　東京放送管絃樂團
一、子守唄（催眠歌）おころり　三好達治作詞　岡野貞一作曲
二、若葉の歌　AK文藝部編曲　獨唱　谷口露子　室生犀星作詞　梁田貞作曲　AK文藝部編曲　ホワイト合唱團　合唱（東京）
七、四〇講演　英國の極東政策の變遷　經濟學博士　永雄策郎（東京）
八、〇〇ピアノ獨奏（東京）　練習曲十二　ショパン作曲　マキシム・シャピロ　一、ハ長調作品十の七・外十一曲（東京）
八、三〇詩吟
八、三五ラヂオ風景（東京）　初夏　堀江林之助作
一、家庭……妹　加藤欣子　兄　三浦準平　母　伊藤智子
二、工場……職工A　龍英一　同B　池田忠雄
三、農村……お久　三條正子　耕一　木崎豐
演出　AK文藝部演出係
九、二九時報・ニュース・ニュース解説（東京）
氣象通報・ニュース・告知事項・番組豫告（新京）
一〇、二〇ニュース再放送
一〇、三〇北滿の時間（哈爾賓）

ラヂオの御用は　東京無線　電(3)四九二〇　五三八九番

義人長七郎

禁上演　映畫化　中川雨之書　竹枝一郎助

（二百四十四）

旅ごろも（三）

に鍛所を押されて、彦左衛門すごついた。

「ウムそれか……それはその、斯ういふわけだ……なにしろ夜のことて、暗さは暗し、それが、鬼神の如き大軍に見えたのぢゃ。一そ逃げ足を取らずに默って聞けよ」と、彦左衛門、相變らず懲りの無いことをいってゐます。

××　×　××

長七郎の道中は開いて、江戸出立の日は、いよ〳〵近づいて來ました。

先づ東海道を志し、最ぞといや、目的が無い譯でない、チト目的もない旅路を踏み出すことになりました。

チと聞き込んだ噂を當てに、供來の御嫌の跡を遡うて、飼鳥付と、盗人番附を探しあてようとするのです。

長七郎の出立は、表向はもとより、世間へ對しても極内々で、知って居る者は、例の彦左衛門、どん底長屋の根津五郎右衛門、築地の屋敷で、主人の身を氣づかひながら留守居をしてゐる鵜殿ものゝ島田家兵衛、以上三人ぐらゐの者です。

ある日のこと、麻布飯十町の植木屋金兵衛。朝晴れの裏の植木棚で、チョキ〳〵。木鋏を鳴らしてゐると。

「許せよ。植木屋金兵衛とはその方か」といって、見馴れぬ一人の武士が、いきなり裏から入って來て聲をかけた。

それは、長七郎の家來島田家兵衛であったのですが、この人、武骨一點張りで、あまり人相の好い方でない。

「へい、手前が、植木屋金兵衛でございますが……」といったが、金兵衛なか〳〵油斷を致しません

「拙者は、築地御子樹松平長七郎家來、島田家兵衛と申す者、どうか御前體に……」と、人相に似合ず、詞ふことが穏かです。

「へえ、左樣でございます」と。

謙の話。

今日まで離室を貸して貰って、いろ〳〵親切に世話をして貰ったお禮のしるしに、長七郎さまから下されたお金……と聞いて、金兵衛、また〳〵飛上って驚いた。

「ひえッ、あのお方が、松平……チョチョ、長七郎樣ア……道理でタダのお侍にしちゃ、どうもお品が有り過ると思った。あゝ勿體ねえ」と、金兵衛、ポロ〳〵られし涙をこぼしてゐます。

實は金兵衛ばかりでない、彼に來てゐる家兵衛も、永らく姿を見せなかった長七郎が、昨日ヒョッコリ屋敷へ歸って來て、

「家兵衛、予は暫らく旅へ出るぞ」と、勤から聲の掛く思切ったくらゐで。

それほど、長七郎の旅立ちは、屋もとから島東立つやうな騒ぎであったのです。

扨さて、旅路江戸の幕切りと致しますが引續いて『若殿髭采毛』の筋下に長七郎の今後の活躍は勿論、鍛治の御嶽、東平、家兵衛等の大々的開幕、御贔附の行衞など、充分に興味を盛って演奏しますから御聲援を願ひます（作者識）——前篇完——

いったが、金兵衛、けげんな顔をしてゐます。

といふのは、金兵衛夫婦はまだ離室の侍を長七郎だといふことを知らないでゐるのです。だから長七郎様の御家來が、なにしに來たのだらう。まさか植木の注文ぢゃあるまいと思ってゐる。

すると家兵衛。

「甚だ些少ながら、是をお納め願ひたい」と、懐から取り出した紫縮緬の紗包を金兵衛に渡した。

小首を傾げながら、受取ってみると、ヅッシリと、掌に感じる重味。縮紗を開いてみて、金兵衛。

「あッ」と仰天した。

キラリと光る山吹色。白紙に包んで小判が五十兩。

「ダ、旦那。こりゃ何です。大枚のお金？」

「その不審はもっともながら、實はかういふ譯で……」と、家兵衛から委

家庭医學

非常時工場に結核患者が激增！
疲勞回復と抵抗力增進法

工場從業員の間に結核の多いことは、從來各方面から注目されてゐたことで、最近の健康保險加入者の結核罹病數を見ましても、全國工場において

（昭和八年）	肺結核	一五、八三八人
	肋膜炎	一九、九五一人
（昭和九年）	肺結核	二〇、〇四七人
	肋膜炎	三七、五〇五人
（昭和十年）	肺結核	三八、〇〇一人
	肋膜炎	四八、八四〇人

といふ數字を示してゐます。この罹患者が、健康な從業員に對してどの位の割合に當るかと云ひますと、昭和十年度では、肺結核は

千人 に對して一八人、肋膜炎は千人に對し二六人といふ高率で、他の職業に比べて遙に罹病者の率が多いのであります。殊が、昨年日支事變が勃發してから工場作業が一層繁忙になると共に、過勞から結核を發病する人が更に激增の傾向にあります。

未だ全國的の統計は判りませんが、某機械工場の例を擧げますと、從來結核と判明してゐる者を別として、結核を無自覺のまゝに働いてゐた患者が、職工百名中に平均三・四人もあったと云ひます。この割合から見ると、全國二百五十萬の工場從業員中約十萬人は結核に罹ってゐながら働いてゐるといふ危險な狀態にあることになります。

それで之等の從業員の健康を護ることは、國策上からも極めて肝要でありますが、それにはまづ從業員が强度勞働にたへ得る樣に、全身の榮養狀態を良くし、疲勞を除くことが第一であります。

過勞 や不攝生から、身體が疲弊し、抵抗力が衰へる場合に發病し易いものですから、これを防ぐには脂肪、含水炭素、蛋白質の三大榮養素をはじめ、特にビタミンBやグルタチオン等の肉體勞働に多く消費される榮養を補給することが肝要です。工場榮養食の改善はこの意味から必要でありますが、こゝに榮養を補給し、而も一日數錢といふ低廉な費用で濟む有效な方法があります。即ち複合ヘーフェ製劑として、最近廣汎な治療效果を讃へられてゐる若素（わかもと）の服用であります。

この藥が、いかに肉體勞働の疲勞を輕減し疾病を防ぐに效果あるかは、先頃大阪衛生試驗所で行はれた疲勞度測定試驗に見てもあきらかな處で、即ち「わかもと」を服用した從業員は

體重 が服用前に比べて平均一、七瓩も增加し、背筋力（筋肉の力）もまた非服用者に比べて八・〇瓩も增加するほか、血球沈降度の促進率が低く、血壓の變動が他の者に比べて非常に少ないのであります。

これは疲勞度輕減に及ぼす本劑の優秀な效果を證明するものでありますが、斯うしたすぐれた作用のあるのも、要するに若素（わかもと）の含有する多種多樣の榮養素や、ビタミンB複合體、グルタチオン等の綜合作用に基くもので、直接疲勞輕減に役立つ榮養を補給するばかりか、なほ胃腸を强めて榮養の吸收をよくし、抵抗力を强化しますので、過勞から來る害も除かれ、結核や肋膜炎にも罹り難くなるのであります。

結核熱の正體
「解熱劑によらぬ自然下熱法」

結核は消耗性の病氣で、患者は段々やせてゆきますが、殊に發熱が持續すると、熱のために重要な體成分となる蛋白質が分解されて羸瘦の度は一段と增して來ます。その他、倦怠、盗汗、不眠、食慾不振等の不快な症狀が熱のために增惡することは非常なものですから、發熱の有無は、結核の狀態を良くするか否かに大きな影響を與へます。

ではこの結核熱はどうして起るかと云ひますと、結核菌が人體に侵入して

（體組織を冒し） それと共に毒素を排泄します。この毒素が血液中に吸收されて溫中樞を刺戟するために發熱といふ現象が起るのであります。ところが從來よく用ひられてゐた解熱劑の多くは、この溫中樞を麻痺させて發熱を防ぐので、發熱の原因たる毒素を除くものではありません。從って勢ひ連用する樣になる結果、胃腸を害したり、食慾不振や惡性貧血等の副作用を伴ふ樣になるのでこれは解熱劑の性質上止むを得ないところであります。それで根本的に結核熱を出ないやうにするには、どうしても

（病根たる毒素の） 發生を抑止する樣に、安靜を守ると同時に、積極的に白血球の喰菌作用を强め、かつ全身の抵抗力を旺盛ならしめて、結核菌を少しづつでも撲滅するやうな方法によらなくてはなりません。

最近、一般の家庭に用ひられて評判のよい若素（わかもと）は結核患者が用ひて、以上の要件を充分に備へてゐるのでありますが若素（わかもと）には、解熱劑の樣な成分は含まれてゐませんが、十數種の酵素や各種ビタミン、多量の榮養素が新鮮に含まれてゐるので胃腸の機能を活潑にし、全身の榮養を昂めて、體力、抵抗力を增進することは著しいものがあり、その上

（白血球を增殖） して結核菌の喰菌作用を助け、菌毒素の害を輕減します。また最近の研究によれば、體内のビタミンBは、結核菌の繁殖、生活力を抑制する能力が强いとの事ですが若素（わかもと）中には、

下痢（カタル）の手當

下痢といふのは腸管内に有害なものが發生して腸の内面がカタルを起した狀態で下痢止め等を用ひて無暗に止めようとするのはよくありません。ヒマシ油をかけて一應有害物を下してしまって、粥、葛湯、肉汁など消化のよい物を攝ると同時に若素（わかもと）を服用しますと、その細胞賦活作用によってカタルを起してゐる腸の細胞組織から健全にして恢復に導きます。とりわけ慢性化してゐる場合にはかうした基礎的な手當で恢復に向ふ事が出來ます。

豐富なビタミンBもありますので種々の方面から效果が及ぼされて患者は自然の下熱が得られる樣になります。

この若素（わかもと）は東京芝公園六號地、わかもと本舗榮養と育兒の會（振替東京一七〇〇〇番）から粉末九〇瓦入、二七〇瓦入、千錠入一日分僅々五六錢（小兒には二三錢）の經濟で發賣されてゐます。尚、滿洲國、中華民國の各地藥店でも取次販賣してをります。

療養實話　青年時代を便秘と脚氣に惱む

（神戸市　近海郵船會社）　石川寅雄

小生は現在船舶無線通信士を職としてゐますが、御承知の樣に海上生活者にとって一番不自由を感ずるのは新鮮な野菜の缺乏です。又職業柄殆ど一日中机に向ったのみで運動不足になり易く、殊に緊張の時など、夜中から明方の勤務で身體を無理します。此上の樣な譯で、職員はよく脚氣になったり胃腸を弱くしたりしますが、私は風邪一つひかず、元氣に勤務をしてゐられるのは實に若素（わかもと）が與って力あるものと思ってをります。

實は私子供時代から中學時代にかけてひどい便秘に惱み、四五日から一週間も通じのない事が珍しくありませんでした。中學時代は便秘のため常に不愉快な氣持で、春先になると毎年の樣に脚氣になったものです。その中、中學も卒業して進學のため上京する事になりましたが、父が非常に心配して是非服用する樣にと『若素（わかもと）』を三瓶行李に入れてくれました。

この『若素（わかもと）』のお蔭か在京中は、水と場所の變ったのにも拘らず、脚氣や便秘に病むこともなく無事修業し、今では前に申した樣に若素について困りませんが中學時代の健康狀態と較べますとまるで惡夢を見てゐた樣な氣がします。

日日案内
代書　民刑訴訟會社設立　手續タイプ印書
代書とタイプは東一條通滿洲堂で　電3五一二六番
電話　買ひたし　電3三六三六番
古物　丸八商店　電(3)六〇
ペンデン・サンゴール　極上檢査　日本標準國際藥局　電(3)五三九五
寫眞　機製作修繕　専門技師　大原　電3六三〇八
簡易　宿泊所　城内東四馬路二八公益旅社　電2一七五〇番
金融（商業・資金）御相談に應ず　御申込け電3三六四八番へ
失業路頭に迷ふ者共に人を求めたき者　本會へ　新京東三馬路　電2一〇八五
古物　ナンデモ高く買ます　曙町二丁目十八　稻荷神社東一丁　丸八商店　電3六〇四一
測量　新京測量學院　地籍測量、地設計等一切の測量製圖は　電話(3)二八四五
トラック　の御用は平野工務所へ　祝町五丁目六　電3五四五四
引越貨物土建材料運搬
女は（女子專門の）新都職業紹介所へ　ダイヤ街梅ケ枝町一ノ一四　戸板ビル内　電3六七〇九番
内地みやげ電話期待配達
ロシヤ菓子　中央通二十一　小包發送　勉強引受　三泰公司　電(3)二七四七
トラック　に依る運搬　大和運輸公司　電(3)六九〇八
引越及建築土木材料一般　農産物麻袋の準備有
サック　風化し易く用をなさざる品多し　御用は専門の當店に限る
新京名物　富士町二ノ一四　性の百貨店
入會隨意　乘　警　慶應看護婦會　派遣婦會　新京梅ケ枝町三ノ十　電話③五六六九番
金融　電話公債株式商品持込　質札にて手輕金融　新京祝町三ノ一七（興銀横）　滿洲株式店方　高橋
帳簿專門　三省堂製本所　電(3)三三四番　三笠町三ノ九
ラヂオ　中央銀行御用　滿洲國各官廳　和登商行無線部　電話3五九五一

あんま　東一條通五六　九州堂療院　電③六五〇九
タイピスト　生徒募集　綜合教授　日本タイプ　常盤タイプ　大學隨時　新京新發路（帝都キネマ前）　常盤タイプライター　滿洲直賣所　日滿タイピスト學院　電②四四五二・四四五四番
ほねつぎ
鐵路病院東正門前　今辨慶整骨院　電話3五三六一番
鍼灸あんま　遠近を問はず敏速に御伺ひ致します　一心堂　電話3二九〇八　大和通四六ノ二
整骨專門　中學校・商業學校（京タク）御指定　小原整骨院　錦町三　電③二六八四
家傳お灸　◎神經痛　◎婦人病　◎胃腸病　◎淋病　◎中風　△肋膜炎　△カリエス　△ロイマチス　△寢小便　△脚氣　◇あんま特設　清水堂鍼灸院　中央通（大阪商船横）　電話3六七二七番
電話金融　低利で敏速に　白金・金・銀高價買入　横濱屋質店　東二條通二十五番　電話3四七七四番
特效藥安心散　慢性花柳病、皮膚病、關節炎、神經痛、リウマチス　有效あり御試藥を乞ふ　浪速町二丁目十八番地　吉光堂療院
鍼灸　浪速町二丁目十八番地　東二條通交番前　吉光堂療院　電3三七三六
かんばん　玉江　電(3)二八二八　新京きよ壽町

タイプ印書　飜譯・立案　謄寫・代書　新滿社　祝町二ノ一四　電話3二二八七
お茶と　お茶道具は　みどり茶園　新京吉野町一丁目　電3四七七〇
印刷及帳簿　三友社　新京永樂町　電話③三四二四
修理請負　煖房衛生設備　松下煖房所　西七馬路滿洲圖書東側　電話(2)一〇〇八
家衣古新　質　切見大物夏　益豊質店　三笠町三丁目一五番　電3二七七七番
三色羊羹　和洋製菓　新京輸入組合加盟店　蜂長春堂　電話三一三一九一番　電話三一五四四七番　同　市場内支店　電話三一二八四二番
割烹　温泉料理　温泉閣　新京ダイヤ街　電③五三四〇・六〇六四　待合宴會　三四会　大衆向　新大宴會場と　すき焼部新設　肉鳥專門　わかもと　電③二三六七

北沢寫眞製版所　曙町四の九　電③四二〇四
新京銀行　叮嚀親切　電話三二九四番
園田の鍼灸　神經痛　婦人病　胃腸　淋病　脚氣　セキスイ　豐樂劇場南（メトロポリタン隣）　電話(2)四八〇一番
料亭　水月
第七博多屋　質　公會堂前
靴は金城　紳士用靴　實用靴　御入學用靴とハイノー靴　安心して買へる店　金城靴店　東一條通り一四　電3二九五二
質　第七博多屋　三笠町三丁目七　公會堂裏　電③五三三五

質屋のご利用は　第一質　八幡町三丁目七　博多屋へ　電③六五六四
電話及金融　密秘・期長・時即融金　便な方法でお買入が出來ます　荻本電話店　（御用の方は③6267）　新京入船町一ノ二二ノ二
大阪商船　門司、神戸（大阪行）（△印は廣島寄港）　扶桑丸　五月廿五日　黒龍丸　五月廿六日　うすりい丸　五月廿八日　吉林丸　五月三十日　鴨綠丸　六月一日　うらる丸　六月二日　熱河丸　六月四日
三角・鹿兒島・沖繩行　貴州丸　毎月三日、十八日（午前十一時大連出帆）
切符發賣所　滿鐵及國鐵主要各驛並各地ジャパンツーリストビューロー案内所
船車連絡往復切符は汽車二割引、汽船一割引、通用期間二ケ月
大連より乘船往復切符は往復路運賃二割引、通用期間三ケ月
專屬荷扱所　國際運輸會社各地支店
大阪商船株式會社　大連支店　電2二一五二　奉天事務所　電3四〇八九　新京事務所　電3二二二六　哈爾濱事務所　電七二一〇
大連より九州行近道　淡路丸　六日、十七日、廿八日午後三時出帆　長崎、鹿兒島　一等二八圓　三二圓　特三一四圓　一七圓　三等一二圓　一五圓
近海郵船　滿鐵主要驛及びビューローに九州各驛行船車連絡切符を發賣致します
北日本汽船出帆　敦賀直航　●さいべりや丸（月三回）毎月一日、十一日、廿一日出帆　●天草丸（月三回）毎月六日、十六日出帆　羅津發前十時　清津發後五時
日本海汽船出帆　新潟直航　●十二月より三月迄毎月二回　●満洲丸（月三回）毎月九日、十九日、廿九日出帆　羅津發前十時　清津發後五時　●國鐵及滿鐵主要驛並にJ・T・Bにて連絡通し切符發賣

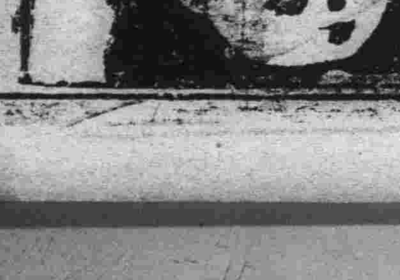

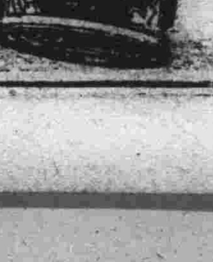

森永ドライミルク
母乳そのまゝ　赤ちゃんをすく〳〵育てる